QUOTIDIANO INDIPENDENTE
TORINO - Via Roma
Telefoni: da) 40-943 al 40-949

LA STAMPA

Frangar, non flectar

VENERDI' 19 Aprile 1957
Anno XIII - Num. 94
L. 30 (sped. in abb. postale)

INSERZIONI: S.P.I., via S. Teresa 7, tel. 42-330, 50-990, 53-961. - Prezzi per mm. d'altezza in una col.: Annunci commerc. L. 350 - Annunci finanziari e legali L. 400 - Necrol. L. 180 (partecipaz. L. 1200 la linea). - Echi di cronaca L. 700 la linea - Echi spettacoli L. 800 la linea - Pubbl. econ.: Vedere rubrica. Pagamento anticipato. - Il giornale si riserva la facoltà di rifiutare qualsiasi inserzione. — ABBONAMENTI (c/c post. n. 2/2750): ITALIA: anno L. 7500, sem. L. 3900, trim. L. 2000. - ESTERO (Paesi a tariffa postale ridotta): anno L. 15.000, sem. L. 8000, trim. L. 4000. — Copia arretrata: prezzo doppio.

A chi ha giovato?

L'augurio formulato nello scorso agosto che l'odierno stato comatoso delle Borse dovesse trovare una via di uscita per ridare al mercato l'elasticità necessaria, non ha avuto l'esito sperato. Ammonivo gli agenti di cambio di desistere dallo sciopero, perché non si trattava di un contrasto, come accade ogni giorno, su stipendi o su salari. Se così fosse stato, si sarebbe certamente trovata una facile soluzione: al contrario era in discussione una legge dello Stato, qualunque essa fosse. Nè un ministro, né parecchi ministri assieme, avrebbero potuto abrogare o anche solo correggere la legge, senza creare una grossa crisi ministeriale. Risultava già allora che i ministri tecnici non avevano alcuna fiducia nell'art. 17, conoscendone perfettamente le deficienze. Ma per le ragioni politiche accennate essi ponevano il problema in questi termini: secondo alcuni, l'art. 17 è uno strumento di complicata attuazione e comporta atti che sottopongono il mercato dei titoli a vincoli estremamente vessatori, altri stimano che questo giudizio sia pessimistico e che comunque non possa ancora essere dato. Concludevo affermando essere dovere degli agenti di cambio di dare questa prova, e questa prova fu ampiamente data.

Qualsiasi tassazione statale, secondo il buon senso, deve avere queste caratteristiche: giovare alla finanza, non inaridire la propria fonte, non danneggiare l'economia del paese. Esaminiamo quali siano state le conseguenze finanziarie fino ad oggi. Dati non ufficiali, ma che mi sono stati comunicati da chi ha seguito questa pratica con grande diligenza, il senatore Guglielmone, danno una risposta eloquente e precisa. Parlano le cifre. Sul consumo di marche e fissati per contratti di Borsa (rilevazioni pei soli agenti di cambio) per le piazze di Milano, Torino, Genova, Bologna, Trieste, Venezia, luglio-agosto-settembre: nel 1955, 250 milioni 937.621, nel corrispondente periodo del 1956, 25 milioni 700.628. Pertanto ragguagliando ad anno queste cifre si avrà un miliardo nel 1955, e 106 milioni nel 1956, cioè 894 milioni in meno. Mancano però tutti i fissati ad opera delle banche (che operano in abbonamento, tanto per le operazioni fatte in Borsa che direttamente con le clientele), società finanziarie, commissionari e privati che potrebbero valutarsi circa il doppio. In proporzione ai cinque miliardi di presunto consumo marche e fissati in tutta Italia nel 1955, si rileverà in sede consuntiva un minor gettito nel 1956 di circa quattro miliardi e mezzo. Dunque è certo che alla finanza non ha giovato, anzi l'ha danneggiata: inaridendo la fonte per oggi e per domani.

Dobbiamo spendere parole per mettere in evidenza di quanto siano stati danneggiati i privati? Non è esatto che i titoli delle società industriali siano soltanto in possesso dei milionari o dei miliardari. Una parte assai notevole è in possesso di modesti risparmiatori, i quali senza loro colpa e senza responsabilità degli amministratori, hanno visto il loro patrimonio diminuito di oltre il 20 %. I danni che derivano all'economia nazionale sono evidenti: il vero risparmio è stato ostacolato: chi ha vistosi patrimoni trova sempre qualche modo di impiegarli bene. Però non debbono essere dimenticate le maggiori difficoltà per tutti gli aumenti di capitali. E' logico asserire che i privati hanno perduto molti miliardi in più di quanto ha perduto lo Stato. Non è esagerazione affermare che queste perdite superano i dieci miliardi. Non voglio raccogliere qui le molte voci corse di notevolissime fughe di capitali all'estero.

Conclusione: l'applicazione dell'art. 17 ha danneggiato tutti: Stato e privati. E' quindi lecita la domanda «a chi ha giovato?».

Se poi l'art. 17 si è proposto nel campo morale di porre qualche serio ostacolo ai giuochi di Borsa, l'insuccesso non poteva essere più completo. Ha scatenato i più riprovevoli e colossali giuochi di Borsa che si siano verificati in questi ultimi tempi e che torneranno a galla se il governo non prenderà severissimi provvedimenti per impedire qualsiasi indiscrezione quando verrà dato l'annunzio che l'art. 17 è stato modificato. Si è radunato il giuoco nel tempo e moltiplicato nella quantità.

Ma il giuoco è una caratteristica, (ammetto che non sia la migliore, ma è inevitabile dell'economia liberale), che ha fatto progredire il mondo. Ogni economia ha le sue ombre e le sue luci, non bisogna spegnere le luci per fugare le ombre.

Si può comprare e vendere liberamente, quale ne è la conseguenza logica? Chi vende cerca di vendere al maggior prezzo, e chi compera al minimo. In Borsa si chiama giuoco: perché il mercato è quotidiano, quotidiana la pubblicazione dei giornali, quotidiana l'impressione del pubblico per gli aumenti e per i ribassi. Lo stesso accade nella compra-vendita del grano, della gomma, ferro, legname, acciaio, ecc. Ma le quotazioni corrispondenti sono pubblicate in bollettini speciali, letti soltanto dagli interessati. Così la parola giuoco scompare e sorge quella di «speculazione». Zuppa e pan bagnato. Naturalmente l'uno e l'altra devono essere mantenuti in modo che non danneggino l'economia sia pubblica che privata.

Sotto tutti gli aspetti, dunque, l'art. 17 è stato di non dubbio danno. La via giusta per giungere allo scopo di ritoccare l'art. 17, anzi l'unica via, è stata quella seguita dal senatore Guglielmone: promuoverne per la via costituzionale, cioè alla Commissione permanente Finanza e Tesoro, la riforma o i ritocchi. La proposta ha trovato larghi ed autorevoli consensi. Nella relazione presentata alla Camera Alta in questi giorni si esprime esplicitamente ed assai chiaramente la necessità della modifica dell'articolo 17. In ambienti qualificati e competenti si afferma che indubbiamente i concetti esposti nella citata relazione sono opera del senatore Spagnolli, ma gli stessi concetti sono presentati in nome e per conto della Commissione. Ora spetta ai ministri tecnici accelerare la presentazione di queste modificazioni alla Camera dei deputati e farle approvare. Ritardando assumono una non leggera responsabilità dinanzi al paese. Si rinnova l'ora di tirare fuori dal taschino l'orologio di Giolitti e con questo ricordare che l'interesse della nazione è superiore all'amor proprio dei partiti.

a. f.

Il Presidente Coty il 9 maggio a Roma

Roma, 18 aprile.

Il Presidente della Repubblica francese René Coty arriverà il 9 maggio alle 11,30 a Roma per una visita ufficiale di sette giorni in Italia e alla Santa Sede.

A Modane, sul treno presidenziale saliranno un funzionario del Ministero degli Esteri italiano ed uno della Presidenza della Repubblica ed a Civitavecchia l'ambasciatore di Francia Fouques Duparc ed altre personalità italiane.

Alla stazione Ostiense, Coty sarà ricevuto dai presidenti del Senato, della Camera e della Corte Costituzionale e dal governo al completo.

Sempre più difficile il dialogo tra i due partiti

Le basi per l'unificazione socialista fissate dai dirigenti socialdemocratici

Tre punti: accettazione integrale della democrazia; politica estera occidentale con approvazione del Mercato comune e dell'Euratom; rottura completa con i comunisti anche in campo sindacale - La direzione del PSI risponde: "Queste richieste rendono impossibile persino la discussione„

Roma, 18 aprile.

La direzione socialdemocratica è tornata a riunirsi stamane sotto la presidenza del nuovo segretario del partito, Mario Tanassi. E' stato approvato un nuovo documento sull'unificazione socialista dove vengono ulteriormente precisate le condizioni alle quali il PSDI è disposto a proseguire il colloquio col PSI.

I tre punti fondamentali del documento sono:

«1) Accettazione integrale della democrazia come valore permanente e come assetto interno del partito.

«2) Politica estera che assuma come dato essenziale la solidarietà del mondo democratico occidentale e gli strumenti attraverso i quali tale solidarietà si articola. Nell'ambito di tale concezione acquistano rilievo le iniziative assunte in politica estera da alcuni partiti socialisti rivolte al consolidamento della distensione e della pace. Analogamente nessun serio tentativo di promuovere il massimo di disarmo compatibile con il massimo controllo può essere trascurato dal movimento socialista. I socialisti debbono inoltre impegnare ogni loro sforzo per l'approvazione dei trattati del Mercato comune e dell'Euratom nella salvaguardia degli interessi dei lavoratori e per il loro stabile inserimento negli organi del controllo democratico della vita politica ed economica dell'Europa integrata.

«3) Accettazione integrale e senza formale equivoche dei principi dell'Internazionale Socialista e conseguente rottura di ogni collusione politica ed organizzativa con il movimento comunista, in uno con la più decisa avversione al capitalismo e ai regimi di conservazione politica e sociale.

«Da tali condizioni, che costituiscono la ragione stessa del processo d'unificazione, discende fra l'altro:

«a) che il PSI dovrebbe procedere senza ulteriore indugio alla rottura con gli organismi di massa che costituiscono l'organizzazione subalterna del PCI quali l'UDI, il Movimento partigiani della pace, l'ANPI, eccetera;

«b) che dovrebbe essere consentito ad ogni militante socialista, nel quadro d'una politica comune dei due partiti diretta a conseguire l'unità sindacale nell'ambito di un'organizzazione veramente libera da ogni ipoteca, la piena libertà di scelta dell'organizzazione sindacale in cui militare. A tale riguardo non può non rilevarsi come appaia anacronistica la permanenza dei socialisti nella CGIL, la quale, oltre ad essere un organismo ausiliario della politica comunista, è partecipe di un'organizzazione — la Federazione sindacale mondiale — che fa della lotta all'integrazione europea, e conseguentemente al Mercato comune e all'Euratom, una delle ragioni principali della sua esistenza;

«c) che almeno in ogni Comune di maggiore importanza e nelle amministrazioni provinciali il PSI, in attesa di offrire ai lavoratori, attraverso il partito unificato, la reale alternativa democratica e socialista per la soluzione dei problemi amministrativi, riacquisti pienamente la propria libertà d'azione e si accinga a costituire con le forze genuinamente democratiche nuove e stabili maggioranze.

«La direzione del PSDI ritiene che solo l'adempimento a tali condizioni costituisca una prova manifesta di volontà unitaria tale da consentire la convergenza di tutti i socialisti in un solo partito. Di fronte all'urgenza della difesa di fondamentali interessi della classe lavoratrice, che sollecita una chiarificazione definitiva del dibattito sull'unità socialista, la direzione del PSDI confida che il PSI non si sottrarrà ancora una volta, con formule ambigue e contraddittorie, ad una risposta tempestiva e precisa».

Il documento è stato approvato con 14 voti favorevoli e 7 contrari. Hanno votato a favore anche Matteotti e Canini — che poi si erano dissociati dalla maggioranza — facendo mettere a verbale le loro riserve per ciò che riguarda la politica estera (avrebbero voluto un impegno in favore della «fascia neutrale») e le alleanze nelle amministrazioni comunali (avrebbero voluto un impegno del PSDI a rifiutare quelle con la destra e il centro-destra).

La sinistra ha presentato un controdocumento in cui chiede alla direzione del PSDI di abbandonare «la politica centrista e di passare risolutamente all'opposizione, essendo questa l'unica via per il realizzarsi delle condizioni della unificazione socialista». Il documento della sinistra ha raccolto sette firme, tra cui quelle di Zagari, Bonfantini, Mondolfo. La sinistra avrebbe inoltre ottenuto, dopo una vivace discussione, un impegno della maggioranza a far svolgere il congresso dal 28 al 30 giugno. Per la località la scelta dovrà cadere fra Roma e Torino.

Bonfantini ha smentito che la sinistra socialdemocratica, a cui appartiene, abbia cominciato a prendere in considerazione l'opportunità di uscire dal partito. Romita ha annunciato che renderà nota la sua «lettera aperta» al congresso dopo la visita di Gaitskell a Roma (il ministro Paolo Rossi, che capiterà il leader laburista, ne ha messo a punto quest'oggi con Saragat la preparazione). Il sottosegretario Ariosto ha solidarizzato con Matteotti ed ha annunciato che chiederà al direttivo del suo gruppo se ritiene che tale solidarietà, che comporta una sfiducia nell'attuale governo, sia compatibile col mantenimento dell'incarico.

La direzione del PSI ha attaccato le conclusioni socialdemocratiche ed ha poi diramato una risoluzione che ha il valore di una risposta. Le dimissioni di Matteotti vengono interpretate come una clamorosa conferma del «rifiuto del gruppo dirigente socialdemocratico di creare le condizioni pregiudiziali per il ravvicinamento tra i due partiti, le quali permisero nella comune opposizione al governo, nella lotta coerente in difesa dei lavoratori, nella scelta di una politica di alternativa democratica e socialista contro lo strapotere della d.c. e contro l'immobilismo conservatore della coalizione centrista».

«Le condizioni ultimative indicate per l'unificazione — continua il documento — rivelano soltanto la volontà determinata di impedire ogni passo verso l'unità socialista e sono, nello stesso tempo, un diversivo interno per mascherare la crisi aggravata con le dimissioni del segretario del partito. Una posizione siffatta rende impossibile finanche la discussione. La politica dell'unità socialista potrà essere posta nel suo giusto binario solo se il congresso socialdemocratico rovescerà le posizioni assunte dall'attuale maggioranza. Il PSI, da parte sua, proseguirà con vigore e con decisione la politica decisa dal congresso di Venezia».

Anche la riunione della direzione del PSI è stata molto vivace. Vi sono stati scontri tra Lombardi, Pieraccini, Nenni e — dall'altra parte — Lizzadri. Quest'ultimo, tra l'altro, ha sostenuto che la direzione non rispecchia fedelmente i risultati del congresso di Venezia; gli altri hanno ribattuto che, se a Venezia alcuni esponenti del partito avessero avuto il coraggio di sostenere esplicitamente le loro opinioni, i risultati ne avrebbero guadagnato in chiarezza. Lizzadri ha replicato ancora, adirato, e Nenni è riuscito a fatica a calmare gli animi.

Da segnalare, infine, la lettera di Andreotti al settimanale *Il Punto*, nella quale il ministro, dopo essersi rallegrato per l'accantonamento dell'unificazione socialista, riassume in questi termini le prospettive per l'avvenire: «Continuare nel lavoro intenso di questi anni, sotto la guida abile e saggia del Presidente Segni. Non allontanarsi da parte nostra dalla linea sostanziale e costruttiva di centro, aiutando anche i nostri alleati ad evitare scarti ed incidenti pericolosi. Arrivare alle elezioni con la stessa ispirazione del 1953 puntando decisamente su una maggioranza assoluta (o quasi) della democrazia cristiana. Non per cambiare linea politica, ma per mantenerla, con la collaborazione degli altri partiti che sarebbero meno portati a distrazioni e ad avventure e potrebbero davvero formare cinque anni di seria e larga base parlamentare».

Enzo Forcella

Un accordo anti-comunista tra Giordania, Irak ed Arabia Saudita

L'iniziativa del giovane re Hussein - Questi ha destituito il gen. Nuwar e nominato un suo fedele al comando dell'esercito - La sua posizione si va consolidando

Re Hussein di Giordania riceve l'omaggio del capo della tribù dei Huweitat (Telefoto)

(Nostro servizio particolare)

Beirut, 18 aprile.

Gli sviluppi della crisi in Giordania registrano un apparente consolidamento della posizione di re Hussein, il quale sembra essere riuscito ad assicurarsi la solidarietà di vari esponenti militari inizialmente in aperta polemica con la politica di palazzo reale.

Una conferma la fornirebbe il definitivo allontanamento del generale Ali Abu Nuwar dalla carica di capo di stato maggiore.

Nuwar, nonostante le smentite venute dalla corte di Amman, fu l'ideatore del mancato colpo di mano anti-monarchico. Da Damasco, dove egli aveva trovato riparo con la fuga, aveva sollecitato ieri le dimissioni da capo di stato maggiore, carica della quale era rimasto titolare in seguito alle pressioni che l'estrema sinistra aveva esercitato sul giovane sovrano. Ieri Hussein era esitante ad accogliere le sue dimissioni, temendo — si afferma a Beirut — che ciò avrebbe potuto offrire all'estrema l'occasione per scatenare dimostrazioni di piazza.

La decisione di accogliere le dimissioni di Nuwar risulta essere stata presa da Hussein in seguito ai colloqui che ieri mattina ebbe nel quartiere generale della guarnigione di Zerka con alcuni fra gli ufficiali superiori che in un primo momento si erano mossi dalla parte del generale ribelle.

A succedere a Nuwar è stato chiamato il generale Ali Hayari, esponente beduino e ascoltato consigliere di corte. Risultano essere stati sostituiti numerosi comandanti di guarnigioni periferiche, al posto dei quali sono stati insediati ufficiali della Legione araba.

Si stima peraltro che, nonostante queste energiche mosse di re Hussein, la crisi giordana è ancora da chiarire, e in taluni autorevoli ambienti si crede di poter asserire che la estrema è intenzionata a riprendere il sopravvento. «Hussein sta giocando col fuoco», affermano numerosi esponenti arabi, i quali peraltro riconoscono al giovane sovrano una intraprendenza e un coraggio notevoli.

Ad Hussein si attribuisce la iniziativa di aver suggerito il ritorno dell'Arabia Saudita e a suo cugino Feisal, re dell'Irak, un accordo in netta funzione anti-comunista. Contatti in tal senso sarebbero già in corso, si afferma da varie fonti, le quali aggiungono che Ibn Saud e Feisal hanno sveltamente aderito alla formale proposta di Hussein, allarmati come sono per il crescente successo di popolarità che le idee demagogicamente rivoluzionarie di Nasser vanno raccogliendo nei loro territori».

Si sa che a Damasco, il cui regime è il più orientato verso Mosca fra quelli delle capitali arabe cosiddette «rivoluzionarie», l'asserito programma dei tre re ha determinato allarme e manifeste divergenze fra gli esponenti governativi e quelli militari.

Si afferma anche che il colonnello Serraj capo riconosciuto dell'estrema sinistra siriana, sta sviluppando un'accanita opposizione alle pressioni del governo che lo sollecita a partire alla volta del Cairo, dove è stato destinato come ambasciatore. Fra il presidente siriano Kuatly e il colonnello Serraj si è determinato in questi ultimi tempi un aperto conflitto di poteri. Serraj, si afferma, voleva che nei giorni scorsi le truppe siriane intervenissero in Giordania per spalleggiare il dimissionario governo d'estrema. Fu Kuatly, allarmato per le conseguenze, ad impedire che il piano venisse attuato.

L'intesa «difensiva» che accenna a maturare fra Hussein, Feisal e Ibn Saud avrebbe suscitato allarme, secondo qualificate fonti, anche il governo del Cairo. Nasser teme di trovarsi in minoranza con la sua intransigente politica anti-occidentale. Egli sa in programma a breve scadenza una convocazione di emergenza del Comitato politico della Lega araba perché riconosca la necessità della consultazione preventiva fra i capi arabi su tutte le questioni.

a. p.

Hussein divorzia?

Damasco, 18 aprile.

Il giornale siriano indipendente *Al Fayak* afferma oggi che re Hussein di Giordania ha intenzione di divorziare dalla moglie Dina e di annunciare la settimana prossima il suo fidanzamento con la figlia dello sceicco materno, l'ambasciatore di Giordania a Damasco, Hazaa Saad ed Din. Questo ultimo, però, interrogato dai giornalisti, ha dichiarato di essere all'oscuro di tutto.

Oggi una nave inglese attraversa il Canale

Porto Said, 18 aprile.

L'Ente egiziano per il Canale di Suez ha autorizzato oggi le navi a pagare i pedaggi per il transito del Canale nella moneta dei loro Paesi. E' questo il sistema che veniva usato prima dell'attacco anglo-franco-israeliano dello scorso novembre.

Le autorità egiziane del Canale hanno detto che questa forma di pagamento sarà accettata fino alla fine di aprile per dare agli armatori il tempo necessario per conformarsi alle nuove disposizioni che dal 1° maggio impongono il pagamento in particolari valute.

Oggi è transitato per il Canale il più grosso convoglio da quando la via d'acqua è stata riaperta al traffico: sedici navi, che si sono mosse da Porto Said alla volta di Suez. Fra esse figurano le tre navi italiane che erano state fermate all'ingresso del Canale per tre giorni a causa della nota vertenza sul pagamento in *clearing*.

Il mercantile britannico *West Breese*, di 2604 tonn., è entrato oggi nel golfo di Suez inalberando la bandiera inglese. Il *West Breese* attraverserà il Canale domani e sarà la prima nave britannica a transitare nell'importante arteria marittima da quando questa venne chiusa nell'ottobre scorso. Gli armatori della nave hanno comunicato che la *West Breese* ha pagato all'Ente nazionale egiziano del Canale di Suez l'equivalente di 1300 sterline egiziane in franchi svizzeri.

La maggiore esplosione degli esperimenti iniziati il tre aprile

E' scoppiata nell'URSS la quinta bomba atomica

L'annuncio ufficiale della Commissione nucleare americana - Le stazioni meteorologiche del Giappone hanno segnalato piogge radioattive cadde - La radio nipponica raccomanda alle massaie di lavare bene frutta e verdura perché l'atmosfera "si va rapidamente contaminando„

Washington, 18 aprile.

L'Unione Sovietica ha effettuato il 16 aprile il quinto esperimento nucleare dell'attuale serie iniziatasi il 5 di questo mese.

Il presidente della commissione americana per l'energia atomica, Lewis L. Strauss, ha dichiarato che l'esperimento di martedì è stato il maggiore fra quelli registrati sinora. Esso è avvenuto nella stessa zona dell'Asia Centrale teatro di precedenti esplosioni.

La quinta esplosione atomica sovietica era stata segnalata martedì sera dalle stazioni meteorologiche giapponesi, le quali avevano accertato una pressione atmosferica anormale. Una pioggia radioattiva «calda» caduta in numerose parti del Paese e la registrazione di particolari onde di pressione avevano lasciato capire che doveva avuto luogo un potente scoppio nucleare.

La radio nipponica ha dato questa sera larga diffusione ad una dichiarazione del Ministero dell'Igiene in cui si informa che, in seguito alle recenti esplosioni nucleari sovietiche, l'atmosfera in Giappone «si va rapidamente contaminando». Nella dichiarazione si invita la popolazione a prendere le precauzioni del caso e si sollecitano in particolar modo le massaie a lavare accuratamente frutta e verdura. Gli scienziati giapponesi dell'Università di Niigata hanno riferito di avere segnalato un'alta percentuale di radioattività nel pulviscolo atmosferico entro il periodo compreso fra il 15 e il 17 aprile.

L'Unione Sovietica ha sinora sperimentato 11 ordigni nucleari nel corso di una serie di collaudi cominciata nell'agosto scorso.

u. p.

Mosca vorrebbe abolire solo le armi nucleari

(Dal nostro corrispondente)

Londra, 18 aprile.

Parlando al termine di una colazione offertagli dall'Associazione della stampa estera, il delegato russo Zorin alle riunioni del Comitato dell'ONU per il disarmo, ha rinnovato la proposta di sospendere le esplosioni termonucleari quale «primo modesto passo verso» il disarmo atomico». Egli ha però confermato che l'URSS desidera che il problema del disarmo nucleare venga trattato separatamente da quello degli armamenti convenzionali (carri armati, cannoni, aerei, navi). Le potenze occidentali intendono invece giungere ad un disarmo simultaneo sia nel campo nucleare che nel settore degli armamenti convenzionali. In quest'ultimo campo, «Paesi atlantici, la NATO ritengono, una delle ragioni principali della sua esistenza;

«c) che almeno in ogni Comune di maggiore importanza e nelle amministrazioni provinciali il PSI, in attesa di offrire ai lavoratori, attraverso il partito unificato, la reale alternativa democratica e socialista per la soluzione dei problemi amministrativi, riacquisti pienamente la propria libertà d'azione e si accinga a costituire con le forze genuinamente democratiche nuove e stabili maggioranze.

«La direzione del PSDI ritiene che solo l'adempimento a tali condizioni costituisca una prova manifesta di volontà unitaria tale da consentire la convergenza di tutti i socialisti in un solo partito. Di fronte all'urgenza della difesa di fondamentali interessi della classe lavoratrice, che sollecita una chiarificazione definitiva del dibattito sull'unità socialista, la direzione del PSDI confida che il PSI non si sottrarrà ancora una volta, con formule ambigue e contraddittorie, ad una risposta tempestiva e precisa».

Il documento è stato approvato con 14 voti favorevoli e 7 contrari. Hanno votato a favore anche Matteotti e Canini — che poi si erano dissociati dalla maggioranza — facendo mettere a verbale le loro riserve per ciò che riguarda la politica estera (avrebbero voluto un impegno in favore della «fascia neutrale») e le alleanze nelle amministrazioni comunali (avrebbero voluto un impegno del PSDI a rifiutare quelle con la destra e il centro-destra).

La sinistra ha presentato un controdocumento in cui chiede alla direzione del PSDI di abbandonare «la politica centrista e di passare risolutamente all'opposizione, essendo questa l'unica via per il realizzarsi delle condizioni della unificazione socialista». Il documento della sinistra ha raccolto sette firme, tra cui quelle di Zagari, Bonfantini, Mondolfo. La sinistra avrebbe inoltre ottenuto, dopo una vivace discussione, un impegno della maggioranza a far svolgere il congresso dal 28 al 30 giugno. Per la località la scelta dovrà cadere fra Roma e Torino.

Bonfantini ha smentito che la sinistra socialdemocratica, a cui appartiene, abbia cominciato a prendere in considerazione l'opportunità di uscire dal partito. Romita ha annunciato che renderà nota la sua «lettera aperta» al congresso dopo la visita di Gaitskell a Roma (il ministro Paolo Rossi, che capiterà il leader laburista, ne ha messo a punto quest'oggi con Saragat la preparazione). Il sottosegretario Ariosto ha solidarizzato con Matteotti ed ha annunciato che chiederà al direttivo del suo gruppo se ritiene che tale solidarietà, che comporta una sfiducia nell'attuale governo, sia compatibile col mantenimento dell'incarico.

La direzione del PSI ha attaccato le conclusioni socialdemocratiche ed ha poi diramato una risoluzione che ha il valore di una risposta. Le dimissioni di Matteotti vengono interpretate come una clamorosa conferma del «rifiuto del gruppo dirigente socialdemocratico di creare le condizioni pregiudiziali per il ravvicinamento tra i due partiti, le quali permisero nella comune opposizione al governo, nella lotta coerente in difesa dei lavoratori, nella scelta di una politica di alternativa democratica e socialista contro lo strapotere della d.c. e contro l'immobilismo conservatore della coalizione centrista».

«Le condizioni ultimative indicate per l'unificazione — continua il documento — rivelano soltanto la volontà determinata di impedire ogni passo verso l'unità socialista e sono, nello stesso tempo, un diversivo interno per mascherare la crisi aggravata con le dimissioni del segretario del partito. Una posizione siffatta rende impossibile finanche la discussione. La politica dell'unità socialista potrà essere posta nel suo giusto binario solo se il congresso socialdemocratico rovescerà le posizioni assunte dall'attuale maggioranza. Il PSI, da parte sua, proseguirà con vigore e con decisione la politica decisa dal congresso di Venezia».

Anche la riunione della direzione del PSI è stata molto vivace. Vi sono stati scontri tra Lombardi, Pieraccini, Nenni e — dall'altra parte — Lizzadri. Quest'ultimo, tra l'altro, ha sostenuto che la direzione non rispecchia fedelmente i risultati del congresso di Venezia; gli altri hanno ribattuto che, se a Venezia alcuni esponenti del partito avessero avuto il coraggio di sostenere esplicitamente le loro opinioni, i risultati ne avrebbero guadagnato in chiarezza. Lizzadri ha replicato ancora, adirato, e Nenni è riuscito a fatica a calmare gli animi.

Da segnalare, infine, la lettera di Andreotti al settimanale *Il Punto*, nella quale il ministro, dopo essersi rallegrato per l'accantonamento dell'unificazione socialista, riassume in questi termini le prospettive per l'avvenire: «Continuare nel lavoro intenso di questi anni, sotto la guida abile e saggia del Presidente Segni. Non allontanarsi da parte nostra dalla linea sostanziale e costruttiva di centro, aiutando anche i nostri alleati ad evitare scarti ed incidenti pericolosi. Arrivare alle elezioni con la stessa ispirazione del 1953 puntando decisamente su una maggioranza assoluta (o quasi) della democrazia cristiana. Non per cambiare linea politica, ma per mantenerla, con la collaborazione degli altri partiti che sarebbero meno portati a distrazioni e ad avventure e potrebbero davvero formare cinque anni di seria e larga base parlamentare».

Enzo Forcella

Un accordo anti-comunista tra Giordania, Irak ed Arabia Saudita

L'iniziativa del giovane re Hussein - Questi ha destituito il gen. Nuwar e nominato un suo fedele al comando dell'esercito - La sua posizione si va consolidando

Re Hussein di Giordania riceve l'omaggio del capo della tribù dei Huweitat (Telefoto)

(Nostro servizio particolare)

Beirut, 18 aprile.

Gli sviluppi della crisi in Giordania registrano un apparente consolidamento della posizione di re Hussein, il quale sembra essere riuscito ad assicurarsi la solidarietà di vari esponenti militari inizialmente in aperta polemica con la politica di palazzo reale.

Una conferma la fornirebbe il definitivo allontanamento del generale Ali Abu Nuwar dalla carica di capo di stato maggiore.

Nuwar, nonostante le smentite venute dalla corte di Amman, fu l'ideatore del mancato colpo di mano anti-monarchico. Da Damasco, dove egli aveva trovato riparo con la fuga, aveva sollecitato ieri le dimissioni da capo di stato maggiore, carica della quale era rimasto titolare in seguito alle pressioni che l'estrema sinistra aveva esercitato sul giovane sovrano. Ieri Hussein era esitante ad accogliere le sue dimissioni, temendo — si afferma a Beirut — che ciò avrebbe potuto offrire all'estrema l'occasione per scatenare dimostrazioni di piazza.

La decisione di accogliere le dimissioni di Nuwar risulta essere stata presa da Hussein in seguito ai colloqui che ieri mattina ebbe nel quartiere generale della guarnigione di Zerka con alcuni fra gli ufficiali superiori che in un primo momento si erano mossi dalla parte del generale ribelle.

A succedere a Nuwar è stato chiamato il generale Ali Hayari, esponente beduino e ascoltato consigliere di corte. Risultano essere stati sostituiti numerosi comandanti di guarnigioni periferiche, al posto dei quali sono stati insediati ufficiali della Legione araba.

Si stima peraltro che, nonostante queste energiche mosse di re Hussein, la crisi giordana è ancora da chiarire, e in taluni autorevoli ambienti si crede di poter asserire che la estrema è intenzionata a riprendere il sopravvento. «Hussein sta giocando col fuoco», affermano numerosi esponenti arabi, i quali peraltro riconoscono al giovane sovrano una intraprendenza e un coraggio notevoli.

Ad Hussein si attribuisce la iniziativa di aver suggerito il ritorno dell'Arabia Saudita e a suo cugino Feisal, re dell'Irak, un accordo in netta funzione anti-comunista. Contatti in tal senso sarebbero già in corso, si afferma da varie fonti, le quali aggiungono che Ibn Saud e Feisal hanno sveltamente aderito alla formale proposta di Hussein, allarmati come sono per il crescente successo di popolarità che le idee demagogicamente rivoluzionarie di Nasser vanno raccogliendo nei loro territori».

Si sa che a Damasco, il cui regime è il più orientato verso Mosca fra quelli delle capitali arabe cosiddette «rivoluzionarie», l'asserito programma dei tre re ha determinato allarme e manifeste divergenze fra gli esponenti governativi e quelli militari.

Si afferma anche che il colonnello Serraj capo riconosciuto dell'estrema sinistra siriana, sta sviluppando un'accanita opposizione alle pressioni del governo che lo sollecita a partire alla volta del Cairo, dove è stato destinato come ambasciatore. Fra il presidente siriano Kuatly e il colonnello Serraj si è determinato in questi ultimi tempi un aperto conflitto di poteri. Serraj, si afferma, voleva che nei giorni scorsi le truppe siriane intervenissero in Giordania per spalleggiare il dimissionario governo d'estrema. Fu Kuatly, allarmato per le conseguenze, ad impedire che il piano venisse attuato.

L'intesa «difensiva» che accenna a maturare fra Hussein, Feisal e Ibn Saud avrebbe suscitato allarme, secondo qualificate fonti, anche il governo del Cairo. Nasser teme di trovarsi in minoranza con la sua intransigente politica anti-occidentale. Egli sa in programma a breve scadenza una convocazione di emergenza del Comitato politico della Lega araba perché riconosca la necessità della consultazione preventiva fra i capi arabi su tutte le questioni.

a. p.

Hussein divorzia?

Damasco, 18 aprile.

Il giornale siriano indipendente *Al Fayak* afferma oggi che re Hussein di Giordania ha intenzione di divorziare dalla moglie Dina e di annunciare la settimana prossima il suo fidanzamento con la figlia dello sceicco materno, l'ambasciatore di Giordania a Damasco, Hazaa Saad ed Din. Questo ultimo, però, interrogato dai giornalisti, ha dichiarato di essere all'oscuro di tutto.

Oggi una nave inglese attraversa il Canale

Porto Said, 18 aprile.

L'Ente egiziano per il Canale di Suez ha autorizzato oggi le navi a pagare i pedaggi per il transito del Canale nella moneta dei loro Paesi. E' questo il sistema che veniva usato prima dell'attacco anglo-franco-israeliano dello scorso novembre.

Le autorità egiziane del Canale hanno detto che questa forma di pagamento sarà accettata fino alla fine di aprile per dare agli armatori il tempo necessario per conformarsi alle nuove disposizioni che dal 1° maggio impongono il pagamento in particolari valute.

Oggi è transitato per il Canale il più grosso convoglio da quando la via d'acqua è stata riaperta al traffico: sedici navi, che si sono mosse da Porto Said alla volta di Suez. Fra esse figurano le tre navi italiane che erano state fermate all'ingresso del Canale per tre giorni a causa della nota vertenza sul pagamento in *clearing*.

Il mercantile britannico *West Breese*, di 2604 tonn., è entrato oggi nel golfo di Suez inalberando la bandiera inglese. Il *West Breese* attraverserà il Canale domani e sarà la prima nave britannica a transitare nell'importante arteria marittima da quando questa venne chiusa nell'ottobre scorso. Gli armatori della nave hanno comunicato che la *West Breese* ha pagato all'Ente nazionale egiziano del Canale di Suez l'equivalente di 1300 sterline egiziane in franchi svizzeri.

La maggiore esplosione degli esperimenti iniziati il tre aprile

E' scoppiata nell'URSS la quinta bomba atomica

L'annuncio ufficiale della Commissione nucleare americana - Le stazioni meteorologiche del Giappone hanno segnalato piogge radioattive cadde - La radio nipponica raccomanda alle massaie di lavare bene frutta e verdura perché l'atmosfera "si va rapidamente contaminando„

Washington, 18 aprile.

L'Unione Sovietica ha effettuato il 16 aprile il quinto esperimento nucleare dell'attuale serie iniziatasi il 5 di questo mese.

Il presidente della commissione americana per l'energia atomica, Lewis L. Strauss, ha dichiarato che l'esperimento di martedì è stato il maggiore fra quelli registrati sinora. Esso è avvenuto nella stessa zona dell'Asia Centrale teatro di precedenti esplosioni.

La quinta esplosione atomica sovietica era stata segnalata martedì sera dalle stazioni meteorologiche giapponesi, le quali avevano accertato una pressione atmosferica anormale. Una pioggia radioattiva «calda» caduta in numerose parti del Paese e la registrazione di particolari onde di pressione avevano lasciato capire che doveva avuto luogo un potente scoppio nucleare.

La radio nipponica ha dato questa sera larga diffusione ad una dichiarazione del Ministero dell'Igiene in cui si informa che, in seguito alle recenti esplosioni nucleari sovietiche, l'atmosfera in Giappone «si va rapidamente contaminando». Nella dichiarazione si invita la popolazione a prendere le precauzioni del caso e si sollecitano in particolar modo le massaie a lavare accuratamente frutta e verdura. Gli scienziati giapponesi dell'Università di Niigata hanno riferito di avere segnalato un'alta percentuale di radioattività nel pulviscolo atmosferico entro il periodo compreso fra il 15 e il 17 aprile.

L'Unione Sovietica ha sinora sperimentato 11 ordigni nucleari nel corso di una serie di collaudi cominciata nell'agosto scorso.

u. p.

Mosca vorrebbe abolire solo le armi nucleari

(Dal nostro corrispondente)

Londra, 18 aprile.

*Parlando al termine di una colazione offertagli dall'Associazione della stampa estera, il delegato russo Zorin alle riunioni del Comitato dell'ONU per il disarmo, ha rinnovato la proposta di sospendere le esplosioni termonucleari quale «primo modesto passo verso» il disarmo atomico». Egli ha però confermato che l'URSS desidera

CRONACA CITTADINA

A Torino, dopo Roma, il maggior numero di scuole non statali

Venticinquemila allievi studiano nelle 411 scuole private della città

Oltre 13 mila studenti nelle 105 scuole medie private e 12 mila nelle 306 elementari - Le scuole statali: 52 medie con 26 mila alunni e 142 elementari con 40 mila ragazzi - Gli stipendi degli insegnanti in alcune scuole non statali sono molto bassi: 12-15 mila lire al mese

La recente conferenza-stampa del ministro della Pubblica Istruzione on. Paolo Rossi, sulla regolamentazione organica della scuola non statale, ha restituito attualità al problema dei rapporti tra scuola di Stato e scuola privata.

L'eco suscitata dalle dichiarazioni del ministro Rossi sulla stampa, è stata particolarmente intensa a Torino che è la prima città d'Italia, dopo Roma, per numero di scuole private. Ecco qualcuna delle cifre più significative che si riferiscono al corrente anno scolastico 1956-'57.

SCUOLE MEDIE PRIVATE. In città sono 105 con 316 classi, 13.544 allievi e 1.367 insegnanti. In provincia di Torino le scuole medie private sono 65 con 222 classi, 4.379 allievi, 667 insegnanti. Totale: 170 scuole medie private con 738 classi, 17.923 alunni, 2.034 professori. Si tratta di 56 scuole medie, 17 licei e ginnasi, 6 licei scientifici, 8 istituti magistrali, 15 scuole tecniche, 36 di avviamento professionale, 25 istituti tecnici, 2 scuole magistrali, 2 magisteri professionali della donna, una scuola professionale femminile, un corso superiore di lingue straniere e un liceo internazionale. Quindici di queste scuole sono autorizzate, 145 legalmente riconosciute, 10 pareggiate.

SCUOLA MEDIA STATALE. In città ce ne sono 52, 54 nella provincia. Complessivamente hanno 33.193 allievi (di cui 26 mila in città), con 1.284 classi e 2.472 insegnanti, di cui soltanto 1175 di ruolo e gli altri incaricati. Comprendono: 9 licei classici, un liceo scientifico, un ginnasio isolato, 3 istituti magistrali, 19 scuole medie, 8 istituti tecnici, 3 istituti professionali, 11 scuole tecniche, 46 di avviamento, un corso di avviamento annuale, una sezione staccata del Magistero della donna di Milano e una scuola d'arte.

SCUOLE ELEMENTARI. I dati si riferiscono soltanto alla città. Le scuole *elementari private* con valore legale sono 205 (74 elementari e 131 serali integrative) con oltre 4 mila allievi di cui 3.700 nelle scuole serali. Quelle con valore legale, cioè semplicemente autorizzate, sono 101, con oltre 3 mila allievi. I maestri sono complessivamente 300. Le scuole *elementari statali* (succursali comprese) sono 142, i bambini che le frequentano superano le 40 mila unità, i maestri sono 1.350. In provincia le scuole private sono pochissime. Si tratta in genere di corsi presso istituti religiosi o di collegi.

L'iniziativa del ministro Rossi «*perché i docenti delle scuole private abbiano un decoroso trattamento economico e una equa tutela giuridica*», è stata motivata dalla disparità economica dei professori e dei maestri delle scuole private in confronto a quelli statali. Gli stipendi mensili dei professori di ruolo, secondo le ultime tabelle, vanno da un minimo di 45 mila lire a un massimo di 87 mila; per i maestri da 44 mila a 86 mila lire, secondo il grado, gli scatti e gli anni di anzianità.

Come vengono compensati i docenti delle scuole private? Il Ministro ha parlato di «sfruttamento da negrieri», secondo quanto hanno riferito le cronache. Effettivamente, finora, non c'è nessuna legge che tuteli gli insegnanti privati. Nelle scuole che aderiscono alla Federazione degli Istituti dipendenti dalle autorità ecclesiastiche, pare che gli stipendi non siano molto inferiori alle cifre ufficiali. Ma ci sono moltissime scuole non statali, laiche e no, in cui i giovani insegnanti, che accettano qualunque compenso pur di poter lavorare, hanno stipendi di fame. Persino — ci è stato confermato da più parti — di 12-15 mila lire mensili per 18 ore d'insegnamento settimanali.

Dichiarazioni di Segni sul problema dei trafori

Non esistono divieti formali per le gallerie già allo studio

Ci telefonano da Roma:

Il Presidente del Consiglio, on. Segni, ha ricevuto ieri sera il sindaco di Torino avv. Peyron, il presidente della provincia, prof. Grosso, e il segretario provinciale della d. c. Donat-Cattin. Tema del colloquio: i trafori autostradali tra l'Italia, la Svizzera e la Francia.

E' stata concordemente espressa l'opinione che per la direttrice nord-sud attraverso le Alpi la via più naturale è quella che passa attraverso il S. Bernardo. L'on. Segni solleciterà le trattative perché il progetto possa al più presto passare in fase di attuazione.

Quanto alla direttrice ovest-est, le tre personalità torinesi hanno esposto al Presidente del Consiglio le ragioni per cui si ritiene opportuno il traforo del Fréjus: il percorso attraverso il Fréjus costituirebbe la via più breve tra Parigi e Roma; se ne avvantaggerebbe inoltre Torino che non rimarrebbe esclusa dalla via di grande comunicazione. L'on. Segni ha riconfermato che non esistono divieti formali ad altri trafori, dopo le recenti decisioni del Parlamento francese.

Gli è stato fatto presente che anche una dilazione, causata da difficoltà economiche, dell'apertura del Fréjus potrebbe essere dannosa all'economia torinese.

A proposito della Cuneo-Nizza l'on. Segni ha espresso il rammarico che la Francia insista ancora a lasciare all'Italia l'intero onere della ricostruzione della linea e della sua gestione. I rappresentanti piemontesi hanno pregato l'on. Segni di accelerare la soluzione del problema che interessa la vita economica d'una vasta zona.

Il bisturi che guarisce le malattie del polmone

Conferenza del prof. Biancalana al «Rotary Club» - Il nuovo Centro alle Molinette

Tumori annidati in un polmone? Oppur gravi lesioni tubercolari di tal organo, o guai seri determinati da numerose abnormi dilatazioni di bronchi, o ascessi polmonari? Ecco che il bisturi oggi a tutto ciò può portare vantaggiosi emendamenti, sino a far recuperare, con la salute, la capacità lavorativa del paziente. Difatti la chirurgia polmonare è ormai allo zenit e desta meraviglia quanto quella cardiaca. Ne ha tersera brillantemente sintetizzata l'ascesa il prof. Luigi Biancalana, ordinario di patologia chirurgica, nella consueta riunione del Rotary, presieduta dal conte Matello Rossi di Montelera.

Perfezionamenti nell'anestesia, indagini più approfondite nell'anatomia e nella fisiologia dell'apparato respiratorio, possibilità acquisite di attenuare a volontà il ritmo biologico dei tessuti (col raffreddamento corporeo in sala operatoria), innovazione di apparecchi respiratori artificiali, ecco i principali fattori che hanno consentito e consentono di intervenire sui polmone in lunghe e difficili operazioni, ridimensionando la respirazione e persino per qualche po' arrestandola.

E' comprensibile che la pratica di tale chirurgia abbia notevoli esigenze. Queste vanno dalla necessità di un gruppo di collaboratori dell'operatore (anestesisti, rianimatori, broncologi, ecc.), alla specializzazione stessa di infermieri per la ginnastica respiratoria utile al ripristino delle funzioni polmonari dell'operato. Del pari sono indispensabili laboratori e attrezzature speciali. Il che si potrà vedere presto perfezionato nel nuovo Centro di pneumochirurgia annesso all'Istituto universitario torinese di patologia chirurgica, diretto dal Biancalana, che è uno dei maggiori antesignani della chirurgia toracica.

Le opere murarie, alla cui realizzazione hanno concorso il Comune, la Fiat, la Riv e la famiglia Agnelli, sono state ultimate di questi giorni. I lavori di allestimento degli impianti sono pure ben avviati sinora mediante l'aiuto della Cassa di Risparmio e dell'Amministrazione provinciale. La capacità è di 30 letti circa, con due modernissime sale operatorie, e con una particolarissima ambientazione confortevole, in modo da eliminare la sensazione del soggiorno ospitaliero. Il Centro servirà pure per la Scuola di specializzazione in chirurgia toracica e ospiterà una Scuola-ambulatorio di fisioterapia. Il nuovo complesso chirurgico, il cui costo si aggira sui 150 milioni, costituirà indubbiamente una delle più progredite realizzazioni nel campo ospedaliero.

a. v.

La ripresa del traffico sulla linea Torino-Modane

Alla mezzanotte è cessato lo sciopero dei ferrovieri francesi. Da Bardonecchia sono partiti i primi treni: precedenza assoluta ai 300 viaggiatori che ieri erano rimasti bloccati nella stazione di frontiera perché da parte francese erano stati sospesi per tutta la giornata anche i treni passeggeri. Precedenza anche ai 100 carri merci contenenti derrate deperibili (frutta, verdura e pesci). Per gli altri 300 vagoni-merci dislocati lungo la linea da Susa a Bardonecchia si provvederà entro oggi.

I giorni del dolore

Folla ai Sepolcri - Oggi, giorno della Crocifissione

La liturgia della passione è entrata ieri nel momento più tragico: ieri, giovedì santo, la Chiesa ha celebrato l'istituzione della Eucarestia con la rinnovazione dell'ultima cena, oggi con profonda tristezza ricorda la morte di Gesù. In Duomo ieri mattina alle ore 9 il Cardinale Fossati ha benedetto gli oli sbe, distribuiti a tutte le parrocchie serviranno nel corso dell'anno per la Cresima e per l'Estrema Unzione. Nel pomeriggio in tutte le chiese è stata celebrata la Messa detta «in coena Domini» appunta perché ricorda l'ultima cena con la «lavanda dei piedi».

In Duomo la funzione è cominciata alle 18 ed hanno assistito il Cardinale ed i canonici. Il Vangelo di ieri, tratto da San Giovanni, diceva: «*Sapendo Gesù che era venuta la sua ora di passare da questo mondo al Padre, avendo amato i suoi che erano al mondo, li amò sino alla fine*». Durante la cena offerse se stesso sotto le specie del pane e del vino dicendo le parole: «*Prendete e mangiate tutti, ché questo è il mio corpo*». E dopo la cena diede l'insegnamento della umiltà abbassandosi a lavare i piedi ai suoi apostoli. Il Vangelo di San Giovanni continua: «*Intendete quello che vi ho fatto? Voi mi chiamate Maestro e Signore, e dite bene, perché lo sono. Dunque se vi ho lavato i piedi io, Maestro e Signore, dovete anche voi lavarvi i piedi l'un l'altro. Io vi ho dato l'esempio*».

Dopo la messa è seguita la solenne processione per portare l'Ostia consacrata dall'Altare al sepolcro ed esporla alla adorazione dei fedeli.

Le chiese hanno esposto il santo sepolcro ieri sera sino a tarda ora e lo terranno oggi sino alle 17, quando avranno inizio le funzioni del Venerdì santo. La gente è andata in folla a «chiedere il perdono» in particolare tra le 20 e le 22. Molti fedeli, dimentichi della rinnovata liturgia in vigore dallo scorso anno, erano andati già nel pomeriggio come si usava nel tempo passato. Oggi la Chiesa ci invita alla adorazione della Croce. Cristo è morto. Durante la Messa alle ore 18 non ci sarà Consacrazione; verranno distribuite ai fedeli le ostie conservate nel sacrario. Per questo si dice Messa dei presantificati. In segno di lutto non suoneranno i campanelli, ma roche raganelle.

Sono giorni di intima religione per chi ha la fede; per tutti gli altri Pasqua è sempre festa di rinnovazione perché ci porta nel pieno della primavera ed il tempo, tornando al bello, ci rallegra.

La gente si appresta a lasciare la città. Si sono avute ieri le prime partenze. Oggi aumenteranno. L'esodo maggiore è previsto per sabato. Da oggi sono prenotati per intero i treni per Savona delle 8,30, per Roma delle 8,55 e delle 12,23; il treno del sole per la Sicilia delle 20,03; quello di Lecce delle 20,24. A Porta Nuova sono stati aperti ieri 4 sportelli supplementari, oggi altri otto. Domani saranno aperti 23 sportelli.

I pullman intensificano i servizi: da oggi ogni corsa per Milano ha sette-otto bis, due o tre ogni corsa per la Val d'Aosta. Per mandanza di automezzi non ci saranno bis per la riviera. Auto e moto partiranno domani in gran numero. La gente vuol fare Pasqua e «pasquetta» fuori città: al mare o ai monti, o ai laghi, dovunque sia speranza di trovare sole più vivo ed aria più pura.

Talvolta anche i ladri hanno un cuore

Il piccolo miracolo di Pasqua nella casa delle suore in collina

Con un camion hanno saccheggiato l'Istituto del Famulato - Pentiti hanno ieri telefonato a "La Stampa", indicando il luogo dove si trovava la refurtiva

Il sorriso di suor Eliana di fronte alle argenterie ritrovate

L'altra notte il «Famulato Cristiano» di via Lomellina — un istituto diretto da suore che si dedicano all'assistenza di ragazze di modeste condizioni economiche — aveva subito un furto doppiamente doloroso: per il valore intrinseco degli oggetti e per il disagio che la religiose e le loro ospiti avrebbero dovuto sopportare. I ladri avevano saccheggiato la cucina dell'istituto, portando via tutte le pentole, i tegami, le batterie in alluminio, le posate e un «servizio» in argento per 12 persone. Il peso della refurtiva al aggirava sul quintale e mezzo, del bottino faceva parte anche un apparecchio radio.

La notizia del furto, pubblicata su «Stampa Sera» di ieri, ha avuto un esito insperato: ha commosso gli stessi autori del «colpo», spingendoli a restituire il maltolto. Ieri pomeriggio, infatti, una voce ignota ha telefonato a «La Stampa». Al cronista la voce misteriosa ha mormorato frettolosamente, come se avesse paura di essere identificata:

«*Ho letto il resoconto del furto di via Lomellina. Siamo stati in due. Avevamo bisogno di soldi, e non sapevamo che le suore si sarebbero trovate nel guaio. Siamo pentiti: è Giovedì Santo e tutti parlano di "perdono". Tutto quello che abbiamo rubato si trova al Motovelodromo, in una spalmassa. Se volete avvertire le suore...*».

A questo punto, la comunicazione è stata interrotta. Poteva essere uno scherzo: tuttavia, la voce sconosciuta sembrava sincera e valeva la pena di controllare. Lo stesso cronista si recava al Motovelodromo di corso Casale per chiedere al custode. Giuseppe Petitti, se avesse trovato qualcosa di sospetto nel recinto della pista. Il custode cadde dalle nuvole: tutte le mattine compie un giro di ispezione nei locali, ieri non aveva visto niente di strano, tanto meno casseruole e argenteria.

Il custode fece un altro giro minuzioso, senza trascurare i ripostigli, gli stanzini delle docce, gli spogliatoi delle biglietterie. Nessuna traccia della refurtiva. Prima di abbandonare le ricerche, il cronista informò dell'anonima segnalazione il commissario di P. S. di Borgo Po. Il funzionario inviò sul posto il maresciallo Cesana e un paio di agenti. Nuova perlustrazione senza esiti immediati dintorni del Motovelodromo; tra l'altro, ad un piccolo ippodromo di via Lomellina, che un tempo serviva da biglietteria supplementare e che è situato sul retro del recinto, in fondo a via Boccaccio.

Quello era il nascondiglio del bottino. Il sottufficiale e gli agenti, al lume di una lampadina tascabile, scorsero in un angolo, nascosti sotto stracci, il «servizio» d'argento, la radio, le pentole e tutto ciò che era stato rubato alle suore del «Famulato». Mancava soltanto qualche posata. La refurtiva era in parte contenuta in quattro grossi involti, in parte ammucchiata alla rinfusa. Per trasportarla da via Lomellina al Motovelodromo, i ladri si erano serviti di un camioncino: a pochi passi dal nascondiglio, e vicino al «Famulato», la polizia ha infatti rilevato tracce di pneumatici da camioncino.

Per telefono, la notizia venne trasmessa a suor Eliana, superiora dell'Istituto. La religiosa e alcune consorelle accorsero al commissariato, dove nel frattempo il vasellame era stato trasportato. Commovente la gioia di suor Eliana: stentava a credere.

«*Se non avessimo ritrovato la nostra roba* — ha spiegato suor Eliana, quasi piangendo di gioia — *non so come ce la saremmo cavata, nei prossimi giorni. Siamo diciassette suore e trentotto allieve e ci erano rimasti solo un paio di pentolini, e mezza dozzina di cucchiai e forchette. Per noi è un piccolo miracolo di Pasqua. Anche i ladri diventano buoni, nella Settimana Santa*».

Venti milioni di danni in un incendio a S. Donato

Pompieri e operai lottano tra le fiamme che dilagano in una rimessa di pullman

Sotto la minaccia di crolli, si lanciano nella fornace e spingono in salvo nove grossi veicoli. Il decimo distrutto come una torcia dal fuoco - Due vigili investiti da una lamiera rovente

Un violento incendio è scoppiato ieri pomeriggio nell'autorimessa del signor Giovanni Soffietti in via Fagnano 1. Un pullman è andato completamente distrutto dal fuoco e altri otto hanno riportato danni: un grande capannone ha subito lesioni gravissime.

Alle 12 e 30 tutti gli operai sospendevano il lavoro e si recavano a mangiare. L'ultimo ad uscire era il proprietario, signor Soffietti. Nella rimessa non restava più nessuno. Alle 13 e 15 le fiamme divampavano improvvisamente nel reparto officina dove si trovavano 10 pullman in attesa di riparazione. Non è stato ancora possibile individuare l'origine del sinistro: forse si è trattato di un corto circuito. Comunque il fuoco s'attaccava alla carrozzeria di un pullman vicino all'ingresso del capannone: in pochi minuti il veicolo era avvolto dalle fiamme. Dense nuvole di fumo s'alzavano vorticosamente dal recinto della rimessa. Gli inquilini delle case vicine se ne accorgevano e davano l'allarme. Qualcuno telefonava alla rimessa, ma non otteneva risposta. Allora si avvertivano i pompieri e la questura. Due distaccamenti dei vigili del fuoco si precipitavano sul posto; quasi contemporaneamente giungevano tre camionette della Celere, carica di agenti. Arrivava il proprietario, arrivavano i dipendenti. Nell'interno della rimessa il calore era intensissimo, insostenibile.

Il capannone era un mare di fuoco. L'incendio stava distruggendo il soffitto e per fortuna le robustissime travature di ferro che ne formano l'intelaiatura resistevano ottimamente all'azione dilaniante del fuoco: in caso contrario l'intero edificio sarebbe crollato. I pompieri guidati dal comandante ing. Previti, e gli operai, capeggiati dallo stesso signor Soffietti, affrontavano coraggiosamente le fiamme ed entrati nella officina cominciavano a spingere fuori nel cortile i pullman. L'opera era faticosissima e drammatica. Con la massima celerità consentita dalla situazione, i dieci pesanti veicoli venivano allontanati, uno dopo l'altro, a forza di braccia. Si provvedeva anche a togliere di mezzo un carrello recante a bordo due grosse bombole, una di ossigeno e l'altra di acido acetilenico. Si investite dal fuoco, il loro scoppio avrebbe potuto avere disastrose conseguenze.

Uno dei pullman, trascinato all'aperto, ardeva come una torcia: i pompieri, coi energici e continui getti di schiuma, tentavano di salvarlo. Nel giro di venti minuti, la macchina era ridotta ad una fumante carcassa. Altri otto pullman presentavano i segni delle fiamme sulla vernice della carrozzeria e sui pneumatici. Un pullman era rimasto del tutto indenne. L'interno del capannone appariva gravemente devastato: l'intonaco distrutto, le vetrate a pezzi, i muri anneriti e scrostati, materiale vario reso inservibile. Nell'affannoso salvataggio dei veicoli due pompieri, e precisamente i vigili Lorenzo Sesia e Pietro Boaglio, venivano colpiti alle braccia e al torace da una lamiera rovente: nonostante le ustioni, non molto gravi ma dolorose, proseguivano il lavoro e solo più tardi, ad operazione definitivamente conclusa, andavano a farsi medicare. I danni, ad un primo sommario esame, erano valutati a 15-20 milioni.

Nel frattempo, in istrada, s'era radunata una folla di almeno duemila persone, per lo più operai diretti ai vicini stabilimenti per il turno pomeridiano. La Celere ha curato il servizio d'ordine. Sul luogo del sinistro è intervenuto anche il dott. Samale, funzionario di servizio in questura, che ha aperto un'inchiesta ed ha effettuato i primi accertamenti.

Smascherato il ladro del negozio di via Roma

In meno di 24 ore, i carabinieri della sezione Po hanno identificato il ladro che l'altra notte era penetrato nel negozio della fabbrica di macchine per cucire Borletti, in via Roma 327, rubando da un armadio metallico 150 mila lire. E' il ventiduenne Silvio Buratti, abitante a Collegno. Fino a pochi giorni fa aveva lavorato per la ditta Borletti come produttore e possedeva ancora le chiavi del retrobottega. Questa circostanza ha messo sulla buona pista il maresciallo Galletta. L'ignoto ladro, infatti, era entrato nel locale dall'uscio di servizio senza lasciare alcuna traccia di effrazione.

Fermato e interrogato, il Buratti ha dapprima negato energicamente. Infine ha ammesso di essere l'autore del furto: lo aveva compiuto per pagare le ultime rate dei mobili dell'alloggetto in cui abita con la giovanissima moglie e per acquistare una «vespa». In tasca aveva ancora alcune banconote belghe trovate nell'armadio, per aprire il quale s'era servito di un cacciavite trovato nel negozio. Altro denaro i carabinieri hanno recuperato dal venditore del «motoscooter».

Il Buratti ha infine confessato di aver commesso, nello stesso negozio Borletti, altri due furti. Il primo l'11 febbraio scorso, trafugando dalla borsetta della commessa Maddalena Pavesi 3 mila lire; il secondo nella notte del 1° marzo, in circostanze analoghe all'ultimo «colpo». Entrato nei locali della ditta passando anche allora dal retro, prese la chiave di una cassetta di sicurezza dal grembiule della segretaria e aperto il forziere si impossessò di 200 mila lire. Essendo trascorsa la flagranza, il Buratti è stato denunciato a piede libero per i tre furti.

Precipita con il trattore in un burrone e si salva aggrappandosi agli arbusti

La macchina rotola per 30 metri fracassandogli una gamba - Sul ciglio del baratro rimane in bilico il rimorchio su cui si trovava un parente

Un trattore sfasciato, in fondo ad un burrone: un uomo gravemente ferito, aggrappato ad un cespuglio sulla parete del precipizio; un carro agricolo in bilico sulla voragine; questa l'impressionante scena di ieri mattina, fra i monti sopra Piossasco.

Alle 5 il contadino Pierino Garello di 24 anni, domiciliato in frazione Gay di Piossasco, partiva pilotando un trattore «Ercn» a quattro ruote motrici: al trattore era attaccato un carro. Lo accompagnava la zia Umberto di 56 anni. I due erano diretti in località Prese di Sangano ove il Garello ha un bosco di sua proprietà: dovevano raccogliere sette od otto quintali di legna già tagliata e accatastata. Alle 7 erano di ritorno. La strada era ancora. Una ripida mulattiera dal fondo accidentato, con improvvise e strettissime curve. Il trattore procedeva alla velocità minima. Il Garello guidava con estrema prudenza. Ad un certo momento il convoglio arrivava ad una svolta a gomito, particolarmente pericolosa: sotto, s'apriva un salto di trenta metri. Il Garello compiva la curva lentissimamente e gridava allo zio, che se ne stava seduto sul carro, tra la legna: «Attenzione, questo è un brutto punto!...».

Non aveva fatto in pronunciare la frase che il bordo della mulattiera franava e il trattore s'inclinava, con brusca mossa, su di un fianco. Il Garello, sorpreso, veniva sbalzato dal seggiolino e con un grido precipitava nel vuoto: ma la fortuna lo assisteva, piombava in un grosso cespuglio abbarbicato a mezza costa e istintivamente vi s'aggrappava: quasi nello stesso tempo il trattore, spezzato il gancio che lo teneva unito al carro, si rovesciava a sua volta nel precipizio. Il contadino se lo vedeva arrivare addosso e chiudeva gli occhi. Il veicolo gli schiacciava la gamba sinistra e a balzelloni rotolava sino al fondo del burrone.

Alla tragica, fulminea scena aveva assistito, con sbigottimento, lo zio. Il carro era avanzato sin sull'orlo del salto e aveva le ruote anteriori a pochi centimetri dall'abisso. Con cautela l'Umberto Garello scendeva e poi si calava nel precipizio sino a raggiungere il nipote semi-avvolto e sanguinante, ancora tenacemente abbrancato al cespuglio. Lo confortava, lo esortava a resistere, poi risaliva e correva alla borgata più vicina a invocare aiuto. Cinque o sei montanari, prontamente, rispondevano al suo appello e intervenivano con una rudimentale barella. Non era facile tirar su dal burrone il Garello; l'operazione di salvataggio, complessa e delicata, durava oltre mezz'ora. Alla fine il contadino veniva tratto in salvo, caricato sulla barella e portato in frazione Campetto. Qui soccorso il medico dott. Alfano che gli prodigava le prime cure e ne ordinava l'immediato trasferimento a Torino. Prima di mezzogiorno il Garello veniva ricoverato all'ospedale San Vito e giudicato guaribile in non meno di due mesi causa la frattura della gamba sinistra e gravi contusioni.

Accoltellato per una lite sulla campana di Pasqua

Due avventori della trattoria Fucina di via Conte Verde parlavano ieri sera, a tavola, delle prossime feste pasquali. Il discorso venne a cadere sull'ora in cui si scioglieva la campana per celebrare la Resurrezione. Il ventottenne Vito La Notte e il ventenne Giuseppe D'Agostino, il primo abitante in via Borgone 9, l'altro presso la locanda accanto alla trattoria, avevano idee contrastanti. Uno sosteneva che i bronzi avrebbero suonato a mezzogiorno di sabato, l'altro a mezzanotte.

La discussione proseguiva, sempre più accesa e scrutò fuori del locale, finché i due si prendevano per i panni e si scambiavano vivaci ingiurie. A un tratto il D'Agostino cavava di tasca un coltello a serramanico e lo scagliava sul La Notte, colpendolo al petto, proprio all'altezza del cuore.

Per fortuna la lama non proveniva che una leggera ferita. Il La Notte, però, si accasciava a terra dolorante e l'aggressore ne approfittava per fuggire. Soccorso da alcuni passanti, il ferito era accompagnato al Maria Vittoria dove i medici lo giudicavano guaribile in una settimana. Inutili sono risultate le ricerche svolte dalla polizia per rintracciare il D'Agostino.

Il tenente di Grugliasco condannato a sei mesi

Al tribunale militare è terminato ieri il processo contro il sottotenente Giovanni Buscetti ed il soldato Antonio Altieri. L'ufficiale è stato condannato a 6 mesi con la condizionale per il reato di violata consegna: egli aveva sparato per divertimento con pallottole da guerra il 21 marzo scorso in regione Gerbido di Grugliasco. E' stato assolto per insufficienza di prove dall'accusa di aver rubato cinque pallottole. Anche il soldato è stato assolto per insufficienza di prova dall'accusa di aver rubato una pallottola. Difendevano il sottotenente gli avv. Albasio di Torino e Ferrarin di Venezia. L'avv. De Marchi era difensore del soldato.

Contro l'ufficiale, il soldato, due caporali è in corso alla Procura della Repubblica l'istruttoria per la morte dell'autista Giovanni Cena che rimase colpito da una pallottola vagante mentre si trovava nella cabina del suo automezzo.

Auto rubate — L'A. C. comunica che ieri è stata rubata una Fiat «1100-B» targata To-76936. Sono state ritrovate due Fiat «600»: To-206810 e To-207366, quest'ultima priva di ruote.

Federazione Donne Arti Professioni — A Palazzo Pamparato, a Chieri, mostra-vendita benefica di quadri e oggetti artistici eseguiti dalle socie della «Fidapa».

Specchio dei tempi

Occhi gonfi di lacrime - Per 200 lire e quattro uova - Gli errori giudiziari - La "belle époque,,: uno parodia di cattivo gusto - Gli ambulatori sono chiusi - L'immoralità delle vendite "a premio,,

Una lettrice ci scrive:

«L'altro giorno ho incontrato per via un vecchio, che mi ha teso la mano nel solito gesto del mendico. Mi hanno colpito i suoi occhi gonfi di lagrime, il suo sguardo pieno di dolorosa bontà.

«L'onesto lavoro della sua vita gli frutta ora 5000 lire di pensione al mese; le privazioni lo hanno condotto in Sanatorio, da dove è uscito pochi mesi fa. La moglie, ancora malata, ha già subito numerose operazioni. Come espressione della compassione e dell'affetto che quello sguardo ha suscitato in me, unisco una piccola offerta nella speranza che altri cuori parteciperanno al mio sentimento, sbandonomi nel desiderio di ridare un po' il sorriso a quel volto buono. I vecchi non devono piangere».

Ombretta Fiss.

Un lettore ci scrive:

«Ho letto con stupore su *La Stampa* che due sventurati sono stati sottoposti a giudizio, l'uno per aver rubato 200 lire, poi restituite (assolto dopo aver scontato nove giorni di carcere), l'altro per aver rubato quattro uova (pure restituite), condannato a sei mesi di carcere.

«Sembrandomi pietosi i due casi e non potendomi dare pace che per il colpo colpe si debbano pagare pene così dure, mi sento profondamente afflitto. Vorrei che non fosse vero, vorrei sapere se c'è qualche cosa che giustifichi tanto rigore (specialmente per la seconda persona, quella delle quattro uova). Due sperare che se la condanna c'è stata, ci siano dei precedenti penali dell'interessato i quali abbiano fatto decidere il magistrato in tale senso.

«Poiché considero, comunque, i due colpevoli (non so se sbaglio) più infelici che colpevoli, vorrei che per la Pasqua, almeno a quello delle duecento lire, che essendo disoccupato sarà certamente bisognoso all'estremo, vengano consegnate L. 3000 che accludo, augurandomi che l'altro, carcerato, trovi pietà, comprensione e aiuto».

Segue la firma.

Un lettore ci scrive:

«Leggendo il processo di riabilitazione dei due innocenti Briganti e Tacconi, ci sentiamo rabbrividire. I sette anni trascorsi in carcere dai due innocenti devono essere stati per loro una continua e lugorosa tortura da distruggere ogni qualsiasi risarcimento.

«Chi potrà mai risarcirgli il sacrificio ed il dolore?».

Segue la firma.

Un lettore ci scrive:

«Permetta lo "Specchio dei tempi" lo sfogo a un vecchietto che da parecchi lustri è lettore affezionato de *La Stampa*.

«Mi riferisco alla tv, e più precisamente alla rubrica "La belle époque" del sabato sera. L'intendimento è senz'altro lodevole, ma mi pare che, invece di una gentile rievocazione di un'epoca invidiabile e che purtroppo non ritornerà, essa volga in una parodia non sempre di buon gusto. Sappiamo i giovani realizzatori della rubrica, che allora ci si divertiva un mondo anche se non c'erano tanti nudi in mostra. Pensino che la nostra lira faceva aggio sull'oro; un galantuomo poteva viaggiare mezzo mondo senza tanti inciampi burocratici e si poteva passare ovunque, di notte, senza tema di cattivi incontri».

Luigi Barberis.

Una lettrice ci scrive da Mondovì:

«Leggo con vero dolore ciò che avviene in seguito allo sciopero dei parastatali (INAM, INPS, INAIL). Negli ambulatori gli assistiti non vengono curati. Perché? Sono andata a vedere. I medici hanno trovato sbarrate le porte degli ambulatori: proibito entrare, e chi è ammalato aspetti.

«Se che vi sono medici che hanno visitato nel loro studio questi poveretti, e *gratis*. Ma è umano tutto ciò? Da parte poi di addetti a servizi di tanta importanza?».

L. Durando.

I presidenti del Sindacato droghieri e del Sindacato dettaglianti alimentari ci scrivono:

«Se la questione dei regali non è stata dibattuta nell'Assemblea dei commercianti, è forse perché, esaminata varie volte in sede di Consiglio generale, non se ne è mai potuto venire a capo, per la semplice ragione che non sono i commercianti che regalano, ma sono le "case produttrici" di determinati prodotti che "regalano", tramite il commerciante. L'ispettorato del Lotto e Lotterie di Roma è l'ufficio che concede il permesso per queste operazioni chiamate "a premio" e vengono pagate tasse a seconda della entità di tali operazioni. E' chiaro quindi che il commerciante non c'entra per nulla e tanto meno l'Associazione che ha veste per impedirlo.

«Noi commercianti, e questo sia ben chiaro, siamo contrari a queste forme di vendita che il consumatore direttamente preferire. Creano per noi gran perdita di tempo e richiedono molta pazienza; gli utili sui prodotti venduti sono sovente molto esigui ed insufficienti al lavoro che danno. E' indubbio che i regali aumentano i prezzi di vendita, ma non siamo noi ad approfittarne. Nel subiamo le iniziative dei produttore e non abbiamo altra scelta salvo a non comprare l'articolo, cosa materialmente impossibile a farsi. Non si tratta quindi di moralizzare le vendite, si tratta di moralizzare i sistemi di propaganda per la serietà del commercio e per la tutela del consumatore».

L. Orsierola e M. Signetti.

La «Carità del Sabato»

La «Carità del Sabato» ha sempre una tradizione che supera il mezzo secolo. Con le offerte che affluiscono al nostro giornale, la benefica istituzione assiste numerosi infelici bisognosi di aiuto e di aiuti. Dai lettori abbiamo ricevuto questa somma:

Concerto e fantasie musicali Sala Gay, lire 25.000; Una mamma bisognosa di preghiere per i figli affinché le Verdoline abbiano una divisa più decente 15.000; I comproprietari e inquilini abitanti nello stabile di via Garibaldi 62 Torino in memoria di Chirone Vincenzo fu Liberato (Cenisio) per esprimere volontà del defunto verranno assolti a somma per i poveri 12.120; M. M. (3ª vers.to) 30.000; O. F. T. A. L. 10.000; I colinquilini della casa di corso Regina Margherita 88 in memoria del sig. Archino Vivarelli 6100; Angelina P. 5000; A. C. M. 5000; M. C. V. A. 5000; L. V. I. 500; Trentino Canale, Chicago, dollari 5 (cambio 637) 3136; N. N. 2700; M. E. 2500; In memoria di Domenico Rolfo 2000; A qualche vecchio bisognoso, Angela Rainer 3000; Per la famiglia Querio Sofia Roggeri (Sanremo) 2000; Maria Luisa Rossi per le malate ricoverate delle Case di cura per malattie mentali 2000; A. G. S. 2000; Per una famiglia bisognosa E. M. T. L. 500; A un povero vecchio M. M. 1500; Per i bimbi poveri in montagna V. C. 1000; Una mamma 1000; Antonelli Emilia per gli orfani Querio 1000; In memoria di una persona cara E. A. 1000; T. P. (Torino) 1000; Dipendenti P. R. M. 500; Somma sopravanzata in seguito a un disguido sul gioco N. N. 800; Per i bimbi poveri della montagna L. F. 500; Riconoscente a S. Antonio per i suoi poveri E. C. 300; E. L. 300; G. D. R. 20.000.

Totale L. 183.555.

Il Provveditore agli studi ha commemorato ieri, al Consiglio Provinciale scolastico, il prof. Pescetti, ex provveditore di Torino e la «maestrina dalla penna rossa». Si è associato a nome di tutti i consiglieri il presidente della provincia prof. Grosso.

Mostra canina — La sezione torinese della Lega per la difesa del cane ha organizzato per il 12 maggio, ai giardini Reali, una mostra per cani di razza pura e cani di razza incrociata. Iscrizioni alla segreteria, corso Vittorio Emanuele 73, dalle 16,30 alle 18,30 (sabato dalle 16 alle 18). Le iscrizioni termineranno il 9 maggio.

Riaperti gli ambulatori della Mutua sciopero alla Previdenza e Infortuni

A chi si può ricorrere in caso d'incidenti sul lavoro - La vertenza del pane: intransigenti i fornai - Il nuovo comitato centrale delle Cl Fiat - Regresso della Cgil al Valsusa

Lo sciopero dei parastatali ieri è proseguito: non si sono presentati in ufficio i 400 dipendenti dell'Istituto della Previdenza Sociale (INPS) ed i 200 dell'Istituto Assicurazione Infortuni sul Lavoro (INAIL). Hanno invece ripreso la normale attività l'Istituto Nazionale Assist. Malattie (INAM) e l'Ente Nazionale Prevenzione Infortuni (ENPI). La disparità di comportamento fra i vari istituti è dovuta al fatto che mentre la C.I.S.L. ha deciso la sospensione dello sciopero (in attesa dell'esito dei colloqui romani), la C.G.I.L. e il Sindacato autonomo hanno confermato l'agitazione a tempo indeterminato. Anche oggi quindi l'Inps e l'Inail dovrebbero scioperare.

Per l'Inps ciò significa che sono sospese tutte le pratiche amministrative, comprese le nuove pensioni, mentre funzionano il reparto medico per l'esame delle richieste di pensioni per invalidità e il reparto medico per stabilire il diritto agli assegni familiari. Per l'Inail le ripercussioni dello sciopero sono: sospensione delle pratiche per la liquidazione amministrativa di infortuni, e chiusura dei tre ambulatori cittadini. Il quarto di corso Regina Ieri ha funzionato. Per i ricoveri urgenti i lavoratori infortunati possono rivolgersi all'ospedale San Vito e all'ospedale Oftalmico.

La ripresa del lavoro da parte dei dipendenti dell'Inam ha invece risolto il problema dell'assistenza mutualistica ai lavoratori torinesi che in questi giorni di sciopero dovevano rivolgersi per le visite all'indirizzo dei singoli medici antichi servizi degli ambulatori.

I motivi dell'agitazione dei parastatali sono noti. La categoria chiede il consolidamento nello stipendio, a tutti gli effetti, di alcune competenze accessorie e miglioramen

Due città mondiali

I due primi volumi della classica *Storia di Firenze* del Davidsohn, nella sua prima traduzione integrale italiana (edizione Sansoni, tipograficamente splendida), sono stati seguiti, a breve distanza di tempo, dal primo volume di una amplissima (sedici volumi preventivati) *Storia di Venezia*: impresa grandiosa e benemerita, quest'ultima, del «Centro Internazionale delle arti e del costume», ben noto da tempo per le sue interessanti esposizioni, nonché per la sede sontuosa, in Palazzo Grassi sul Canal Grande (la sede editoriale della *Storia di Venezia*, però, è a Milano, via Borgogna 7).

La quasi contemporaneità delle due grandi imprese storico-editoriali non era, naturalmente, prestabilita. Proprio per questo riesce particolarmente suggestiva. Firenze e Venezia: due centri capitali della storia italiana, e al tempo stesso due dei più magnifici, dei più meravigliosi casi di scirà-stati», di città divenute grandi potenze internazionali.

Queste definizioni, al primo suono iperboliche, sono la conclusione necessaria di un ponderato esame dell'opera svolta e della posizione tenuta per secoli, dall'una e dall'altra città, nella storia italiana ed europea. La prima reazione del lettore sarà di obbiettare che, se per Firenze è giusto dire che essa sia stata un fattore eminente nella storia d'Italia, non si vede come possa dirsi altrettanto per la storia europea e mondiale. Il rovescio sembra doversi dire per Venezia, di cui nessuno può pensar a contestare che per un mezzo millennio almeno abbia avuto posizione e funzione di grande potenza, non inferiore per i suoi tempi a quella esercitata nei secoli più recenti dalla Gran Bretagna. Ma in quanto alla storia d'Italia — si osserverà — Venezia rimane in margine, fino almeno alla seconda metà del secolo XIV. Soltanto nell'epoca dei «Principati» essa diviene protagonista di storia italiana, come Milano, Firenze, Napoli.

Incominciamo da codesta ultima obbiezione. Nella prima metà dell'ottavo secolo (vero punto di svolta, o piuttosto cominciamento, di storia italiana) Venezia si trova sullo stesso piano di Ravenna, di Roma, di Napoli: tutte città che allora, senza uscire formalmente dal nesso dell'impero bizantino, si danno di fatto una costituzione autonoma, si pongono come «città-stati». La «città-stato» è la base, l'elemento costitutivo della storia italiana, non meno, se non più, che della storia ellenica: e incomincia ad esserlo tre-quattro secoli prima dell'epoca comunale.

Al tempo di Carlomagno lo Stato veneto costituisce una posta importante nella contesa fra i due imperi per il dominio sulla penisola italica e i mari adiacenti. C'è in Venezia un partito franco e uno bizantino, come c'era a Roma; e codesto dualismo (in cui al «franco» si sostituirà il «germanico») è un elemento importante del medioevo italiano. L'autonomia italiana si giova del dualismo; e se ne giova particolarmente Venezia, che al tempo del Barbarossa sta contro l'imperatore con la Lega veronese (barrisstrada della lombarda); non si accosta a lui per tener lontano dall'Italia l'impero d'Oriente, desideroso di cogliere l'occasione per rimetter piede in Italia.

Ma c'è qualcosa di molto più importante, per il nesso Venezia-Italia. Lo Stato della laguna ha una parte capitale in quella espansione commerciale-coloniale mediterranea, che è una chiave dell'ascensione italiana dopo il Mille. Venezia effettuò codesta espansione in collegamento con le sue relazioni molteplici, continue, regolate da tutta una rete di accordi, con l'economia della valle padana. Il dominio della Serenissima sull'Adriatico fece sistema con questa rete di accordi, più o meno volontari. Venezia, importatrice dei prodotti orientali, li trasmette alla terraferma italiana e a tutto l'Occidente. La seguono, nella medesima attività e funzione — in gara anche guerresca con lei —, le altre città marittime italiane. Siamo, con tutto questo, nel pieno centro della storia italiana, durante il periodo del suo massimo splendore.

* *

Attraverso le relazioni pacifiche o guerresche con le città italiane della pianura padana Venezia entrò a far parte della storia comunale e signorile d'Italia: e procedendo nella conquista del Veneto — e della Lombardia orientale — divenne uno dei Principati italiani, e anzi il maggiore. In questo processo si trovò di fronte Firenze, era alleata, era avversaria.

Ciò accadde, all'ingrosso, tra il mezzo del secolo XIV e la metà del XV. All'inizio del periodo, Firenze era già potenza dominante in Italia. Aveva tardato a salire, dopo Milano, dopo Pisa, perfino dopo Lucca e Siena. Possiamo datare la sua supremazia dal tempo della Lega toscana (dopo la morte di Enrico VII), lega di cui essa assunse la direzione. Da allora essa esercitò due funzioni capitali: la difesa dell'autonomia italiana rispetto all'imperatore germanico, e la resistenza all'avidità territoriale della Curia romana. Due funzioni che ne facevano una sola, di portata non solo italiana, ma europea. Di estensione e valore europeo fu ancor più il suo sviluppo industriale, commerciale, bancario, che insieme con la posizione dominante nella politica italiana fece anche di Firenze una potenza mondiale.

Tuttavia, non è sul piano economico-politico che si afferma di più la «mondialità» di Firenze, ma sul piano culturale. Se della cultura del Rinascimento è lecito additare un centro, questo è Firenze. Qui il Rinascimento è nato; qui ha raggiunto lo sviluppo integrale: nella Firenze del Ficino, del Poliziano, di Leonardo, del Botticelli, del Magnifico Lorenzo, di Machiavelli, di Savonarola. Non meravigli l'associazione di quest'ultimo nome: esso rappresenta un tentativo grandioso, anche se fallito, di rinascita religiosa e civile. Tentativo che qui va ricordato, anche perché esso ispirò l'ultima, gloriosa lotta per la indipendenza e la libertà di Italia: la difesa di Firenze, assediata dall'imperatore per conto del pontefice.

La supremazia culturale europea di Firenze rinascimentale non deve far dimenticare la parte di Venezia, filosofica e scientifica (Padova), e soprattutto artistica. E' un luogo comune — non per questo meno vero — che la pittura veneziana si trova alle origini della grande pittura europea moderna.

* *

I due volumi usciti del Davidsohn ci forniscono, per Firenze, i fondamenti già solidamente posti della sua primazia italiana ed europea, poiché giungono al 1267, cioè alla soglia dell'età di Dante. Per Venezia, invece, questo primo volume ci dà il passaggio «dalla preistoria alla storia». Tale è il titolo specifico del primo volume. Per verità, se preistoria vera e propria è il lungo, minuto esauriente capitolo *Dal paleolitico alla civiltà atestina* dovuto a Raffaele Battaglia, ha invece carattere di introduzione antropo-geografica *L'ambiente naturale* di G. G. Zille, non meno ampio e particolareggiato del precedente. Siamo nella storia «ausiliare» con la trattazione finale, sempre dotata delle stesse qualità, su *I monumenti romani e paleocristiani*, dovuta a Giovanni Brusin. Ed è, infine, storia vera e propria il capitolo centrale più lungo di tutti: *Da Roma a Bisanzio* di Roberto Cessi (questi è anche il coordinatore di tutta l'impresa). Il Cessi — che tanto ha lavorato per decenni, e così fruttuosamente, e non soltanto nel campo della storia veneta e italiana — ci narra con precisione e abbondanza di dati, organicamente disposti, una decina di secoli di storia, dal III secolo avanti Cristo al VII-VIII dopo. E tuttavia è «storia preistorica» (se possiamo dir così) rispetto a Venezia: storia dei Veneti, del Veneto, di Aquileia, degli stabilimenti lagunari nei loro primordi. Preludio necessario, in quanto ci mette innanzi i fondamenti su cui sarà edificata la esistenza e la fortuna della città imperiale.

Luigi Salvatorelli

FOTOGRAFI PER SOPHIA LOREN

L'attrice italiana, durante un pranzo in suo onore ad Hollywood, si è incontrata con Cary Grant, suo ex-compagno di lavoro. Una schiera di fotografi riprende la scena (Radiof.)

LA CRISI DEL TEATRO DI PROSA FRANCESE

Il pubblico detto borghese si va lentamente squagliando

Gli spettatori nuovi, operai e impiegati, non sono molto attratti da commedie e drammi - Mancano gli autori dell'età di mezzo; i più giovani paiono ispidi, sgradevoli e tristi - Di grandi animatori della scena non ce n'è più; di Barrault si dice che non ha rinnovato nulla, e così di Vilar - Le risorse del théâtre en rond, già ben noto in Italia, senza lusso e senza ornamenti - Gli attori in pista diventano, si dice, più poetici e comunicativi - Qualche spettacolo: uno Steinbeck tragico e infiammato; La Mamma di Roussin tratta dal Bell'Antonio di Brancati - Il "comico moderno" in una edizione delle Fourberies de Scapin alla Comédie

(Dal nostro inviato speciale)

Parigi, 18 aprile.

Ecco una piccola riprova della tendenza, della quale ho parlato in un precedente articolo, ad ascoltare le commedie, anche classiche, mettendole in rapporto con la politica attuale. Un teatro parigino ha rinunciato al progetto di mettere in scena Aristofane. Si temeva il ripetersi di quello che è avvenuto con il Coriolano di Shakespeare. Aristofane, come tutti sanno, irride la democrazia. Il direttore del teatro temeva di non avere successo o, piuttosto, troppo successo. «Non volevo prestarmi — mi ha detto testualmente — a una dimostrazione pro o contro Poujade».

Ma vorrei in quest'articolo piuttosto accennare alla crisi del teatro francese, e ai tentativi di trovare una via d'uscirne. Con il nostro teatro asfittico, siamo propensi a credere che quello francese viva in una sicura e stabile prosperità. E' questa un'illusione di parenti poveri. Salvo pochissime eccezioni (che non poi le più lontane da qualsiasi intenzione d'arte) anche in Francia il teatro si regge grame alle sovvenzioni statali. Senza l'aiuto dello Stato il teatro oggi non vive in nessun Paese del mondo. Quell'aiuto in Francia è abbondante. Le critiche si appuntano non tanto sulla sua entità, quanto sui modi con i quali è elargito e, com'è inevitabile sui criteri di distribuzione.

Il teatro di prosa parigino, nell'insieme, è una grossa macchina, grossa per numero di sale e importanza nella vita pubblica. Ma le ragioni della crisi, se vi guardiamo addentro, sono le stesse delle nostre. Anzitutto è crisi di autori. La vecchia guardia è ormai scomparsa. Gli scrittori più noti al pubblico dell'età di mezzo, non sono, in generale, uomini di teatro. Ci dicono dalla scena quello che troverebbe un posto più adatto nei romanzi e nei saggi; la loro opera teatrale spesso è un doppione sterile e inutile dei loro libri. Piaccia o non piaccia lo scrittore, l'ultimo vero uomo di teatro è Sartre, e nella sua generazione nessuno ha le stesse doti. Dopo la generazione di mezzo, almeno per il pubblico, v'è assenza il vuoto. I più giovani autori che spuntano sulla ribalta, quali Ionesco, Adamov, ed un paio d'altri (riparleremo di essi in un altro articolo) sono ispidi, sgradevoli, tristi, non sempre facili ad intendere. Questi aggettivi non implicano necessariamente un giudizio contrario; essi spiegano solo perché quei nuovi autori siano destinati per ora ad un'esigua minoranza.

Accanto a quella degli autori vi è la crisi del pubblico. Il pubblico di ieri, che si definisce borghese, sempre più eterogeneo, più distratto, meno fedele, si va lentamente squagliando. Al suo declino si accompagna quello non meno lento del cosiddetto teatro di boulevard, che dura per forza d'inerzia, ma si è allontanato dai nostri gusti e dai nostri costumi. In Francia come in Italia e come dovunque, è dunque necessario rinnovare il pubblico, richiamando a teatro ceti e categorie diversi dagli abituali; e presentare gli spettacoli in modo più conforme al nostro modo di sentire. Ma il nuovo pubblico, operaio ed impiegatizio, si lascia attrarre ancora poco anche in Francia. La grande maggioranza degli spettatori proviene dalle vecchie file borghesi, se non altro per abitudine, anche se con scarsa passione e non sempre contenti. Lo si può vedere, mi dicono i direttori dei teatri, dall'influenza della critica sull'esito degli spettacoli. La critica teatrale, nei giornali e nelle riviste, è ancora ultima a Parigi; ha influenza sul pubblico? Scarsa, mi è stato detto, con un'eccezione: la critica del Figaro, il giornale più letto dalla categoria sociale che frequenta i teatri, decide in molti casi della sorte di una commedia, e può vuotare o riempire una sala.

Mancano finalmente i grandi animatori della scena, che fiorirono tra una guerra e l'altra, come Pitoëff e Copeau; mancano gl'inventori geniali di una maniera teatrale in cui il sentimento del tempo si rivela a se stesso e dice: finalmente ecco ciò che volevo. Le personalità maggiori affermatesi nel dopoguerra sono Barrault e Vilar. Ma il primo non rinnova nulla, porta il già risaputo a una estrema raffinatezza, ed ha finito per dirigersi verso una mondanità di gran classe. Anche al secondo si rimprovera, forse a torto, di avere dato alcuni stupendi spettacoli, ma senza aprire nuove strade.

Ho accennato ad alcuni motivi della crisi che travaglia in sordina anche il teatro parigino. Uno degli esperimenti interessanti alla ricerca di una nuova forma teatrale è quello del théâtre en rond di via Prachot, al suo terzo anno di vita. Il théâtre en rond ha occupato i locali di uno dei tanti cabarets nei pressi di place Pigalle, chiuso alla fine della guerra, perché era troppo frequentato dai soldati tedeschi.

Il théâtre en rond, come lo dice il nome, è un locale nel quale il pubblico siede lungo i muri ed anfiteatro, e gli attori recitano al centro. La formula non è certo nuova, essendo già stata tentata, con varianti, in Germania, in Russia, nella stessa Francia, con maggiore frequenza negli Stati Uniti, e in Italia. Un anno prima che a Parigi, è stata infatti stabilita in Europa dal Sant'Erasmo di Milano. Nella versione parigina la formula è applicata integralmente. Niente piattaforma nel mezzo, nemmeno dell'altezza di pochi centimetri, che limiti l'azione scenica; nessun confine tra gli attori e la prima fila del pubblico. Il théâtre en rond, come si vede, rientra nell'unica tendenza delineatasi finora chiaramente dovunque si cerca una nuova forma teatrale: quella d'abolire il distacco tra la scena ed il pubblico, portandoci in mezzo ree, chiamandoci a partecipare alla vicenda scenica come se veramente accadesse tra noi. Il deraglio polemico è il teatro che i francesi chiamano all'italiana; quello cioè con palcoscenico e sipario tradizionali, che pone spettatori e attori in due mondi ben separati, uno della realtà, l'altro della finzione.

In esso la finzione, per farsi ammirare, vuole le illusioni, gl'inganni, lo spettacolare e il fastoso. La signora Paquita Claude, che dirige il théâtre en rond, mi ha detto che la formula le serve soprattutto per distaccarsi da un teatro nel quale il successo dipende dal lusso. Il théâtre en rond, in cui la scena non ha né muri né soffitto, non consente infatti ornamenti, ma solo i pochi mobili e i pochi oggetti necessari all'azione. L'esperienza è legata ai Pitoëff, ai Copeau, e virtuosi della povertà», attaccati in modo esclusivo al testo e al suo valore comunicativo e poetico; mira, dice, a un circuito immediato e stretto, privo d'intermediari, tra autore, interprete e pubblico, affidandosi interamente al valore della parola. Un teatro simile, dicono i suoi cacciati, portando gli attori tra noi, fa convergere veramente tutto il nostro interesse sull'uomo, il volto umano e le parole che pronuncia.

E veramente, avendo detto che anche il teatro parigino è in una fase critica, bisogna aggiungere qual è uno dei suoi grandi vantaggi sul nostro. E' ancora possibile qui il teatro modesto, senza marmi, né lampadari, né specchi, né velluti, con mezzucci elementari che non pesano sul bilancio. Questo è il segno più promettente.

Il dramma che si recita ora nel théâtre en rond non mi sembra però una scelta felice. E' il Burning Bright di John Steinbeck, tratto da un suo romanzo, e qui tradotto Comme une flamme. Un uomo (nel primo atto costituito da acrobata d'un circo equestre, nel secondo in contadino, e nel terzo da marinaio, per significare con ciò che la vicenda è universale) si uccide perché non ha un figlio, e ignora di essere sterile. La moglie, che l'ama, decide di dargli un figlio servendosi d'un estraneo, per impedirgli di cadere nella disperazione. L'estraneo, lo strumento, si innamora di lei, vuole tenerla, la ricatta. Lo si elimina assassinandolo, ma il marito verrà a sapere. Tema principale del dramma è lo sforzo di persuaderlo che il figlio è veramente suo, giacché fu concepito solo per realizzare il suo più profondo bisogno e in un atto di amore assoluto per lui. L'uomo se ne convince, e accetta la paternità, se non della carne, del pensiero e dell'amore. Questa vicenda è svolta con accento tragico, infiammato, idealistico. La mia reazione forse è troppo italiana, ma a me è parsa più adatta per una comica crudele.

Del resto, nonostante gli apporti americani, la stagione teatrale è finita. Guardando dalla parte delle commedie di boulevard, vi è La mamma di André Roussin, libero (molto libero) adattamento del romanzo di Vitaliano Brancati Il bell'Antonio. *Certo, un italiano si accorge che questa Sicilia rifatta sul palcoscenico del teatro della Madeleine è una Sicilia falsa come la vede un turista straniero; non sono catanesi né la mamma, né il giovanotto, né l'arredamento domestico. Questo però non ha molta importanza. E' una commedia divertente, soprattutto grazie alla foga e al brio di Elvira Popesco; per quanto la comicità caustica, veramente aristofanesca del povero Brancati, appaia edulcorata, annacquata e non basta a salvarla qualche parola grossa. Con la Sicilia di Brancati, è andato perso il suo odore di solfo. Ma in fondo lo scopo era quello, prendere lo spunto dal romanzo per una pochade alla francese; la vera forza comica di Brancati non ci avrebbe trovato posto.*

La vera forza comica: questa commedia l'ha sfiorata, e l'ha rifiutata. Il comico moderno non lo si trova più nei teatri di boulevard, in quelle commedie ricolte a facili combinazioni di acutezze psicologiche e di massime cliniche, che appartengono ormai alla categoria vetusta dei giochi di società. L'ho trovato piuttosto nella nuova edizione delle Fourberies de Scapin, *nell'interpretazione di Robert Hirsch, alla Comédie-Française. La celebre farsa di Molière fu interpretata anni fa da Barrault. Ma Barrault in rendeva lucia, elegante, lievemente accademica e perfettamente mondana. Invece la nuova versione non si potrebbe concepire se non vi fosse stato il nostro cinema neorealista. La farsa ridiventa contemporanea. Il porto dove essa si svolge è un vero porto dell'Italia meridionale. Robert Hirsch, in maglione rosso, sonnecchiante disteso al sole prima di scatenarsi, è un piccolo camorrista come ne esistono migliaia, pigro e indemoniato, pronto a bastonare i nemici e a servire gli amici. Grazie all'ammirevole mimo il vecchio testo prende una nuova vita come quei fiori giapponesi di carta che sbocciano quando sono immersi nell'acqua. E' il comico che vorremmo: non salottiero, non saccente; un guizzo di energia vitale che diventa risata. Mi domando se non dei motivi per cui si è tanto attenuato il distacco, così netto tra le due guerre, fra teatro comune e teatro d'arte, non sia la Comédie-Française, pronta a cogliere, nobilitare e rendere ufficiali tutte le tendenze nuove appena si profilano sull'Orizzonte.*

Guido Piovene

IL FIGLIO DEL CONSOLE D'ITALIA A CHICAGO NON ANCORA RITROVATO

Sempre più angosciosa la ricerca del giovane Vittorio Barattieri

La famiglia rinnova gli appelli alla tv; radio e giornali collaborano da oltre 60 ore con la polizia in tutta l'America - Sta cadendo l'ipotesi di una scappata: troppi ragazzi sono spariti nella città di recente gli ultimi mesi - Lo si credeva fuggito su un aereo: fatto rientrare l'apparecchio sul campo, è caduta anche questa pista

Vittorio Barattieri dimostra più dei suoi quattordici anni

(Dal nostro corrispondente)

Washington, 18 aprile.

La contessa Olga e il conte Lodovico Barattieri di San Pietro, console generale d'Italia a Chicago, sono apparsi ieri sera alla tv di Chicago, collegata con tutte le cinquecento stazioni trasmittenti degli S.U. ed hanno rivolto un commosso e commovente appello per il ritorno del figlio Vittorio, scomparso nel tragitto fra la loro casa e la vicina scuola martedì mattina.

E' una scomparsa inspiegabile e l'ansia angosciata dei genitori è ormai condivisa anche dalle autorità dello Stato dell'Illinois, ed anche dal F.B.I.; perché purtroppo da qualche tempo in tutta l'immensa regione attorno a Chicago si ripetono troppe scomparse di ragazzi e ragazze, che si teme rimangano vittime di maniaci. La possibilità che Vittorio si sia allontanato da casa per una scappatella sembra da escludere.

Vittorio è un ragazzo appena quattordicenne, alto, biondo, di aspetto simpatico ed assai studioso, con spiccato interesse per gli avvenimenti politici internazionali. Martedì mattina, dopo aver salutato la madre, uscì di casa per recarsi con la ferrovia sotterranea alla scuola. Mezz'ora dopo un compagno assicura di averlo visto alla stazione della sotterranea: se ciò fosse vero, qualche straordinario incidente doveva già essergli accaduto perché a quell'ora sarebbe già stato in ritardo sull'orario di scuola, cosa eccezionale perché il ragazzo era assai scrupoloso nei suoi doveri di studente.

Egli del resto non coltivava amicizie spiccate per nessuno dei suoi compagni, passando il più del tempo libero in casa con i suoi, legati da tenero affetto. Comunque Vittorio non apparve martedì a scuola. Ma il gestore di un bar situato nelle vicinanze della scuola asserisce di averlo veduto nel suo locale verso le quattro del pomeriggio di martedì, vale a dire pochi minuti dopo la fine delle lezioni. Vittorio usa difatti sostare ogni giorno in quel *drugstore* per bersi una coca cola, mangiare un *hot dog* e comprarsi i giornali illustrati che lo interessano, in attesa del treno sotterraneo che lo riporta a casa. La polizia non respinge questa segnalazione, l'ultima che sino a questo momento sia stato possibile raccogliere, sebbene dubiti che il gestore del locale sia in grado di garantire di averlo veduto proprio martedì; il suo ricordo, come spesso accade in queste contingenze, potrebbe essere offuscato dall'abitudine.

Comunque, non vedendolo tornare a casa ed avendo appreso che non era apparso alla scuola, il console generale avvisò subito la polizia. Per qualche ora nella serata di martedì parve di essere sulla buona pista: un compagno riferì che Vittorio gli aveva chiesto pochi giorni prima come si fa lui acquistare un biglietto aereo per recarsi in Florida; e poiché Vittorio doveva avere con sé quel giorno i suoi risparmi di circa settanta dollari, si ebbe la speranza che, colto inspiegabilmente all'improvviso dal desiderio di viaggiare, avesse tentato l'avventura di allontanarsi da casa senza dir nulla.

Sebbene, data la natura del ragazzo ed i suoi affettuosissimi rapporti con la famiglia, l'ipotesi apparisse poco plausibile, essa sembrò guadagnare in verosimiglianza quando un tassista dichiarò quella stessa sera di aver accompagnato poco prima un ragazzo, che rispondeva alla descrizione fattane dalla radio della polizia, in due corse. Prima lo condusse alla stazione, dove il ragazzo tentò inutilmente di acquistare un biglietto per il Sud. Poiché l'impiegato gli richiese di tornare munito (come vuole la legge) di un'autorizzazione dei genitori, Vittorio avrebbe ripreso il tassì e si sarebbe fatto condurre all'aeroporto; e qui, dopo aver pagato il tassista ed avergli dato ben due dollari di mancia, sarebbe scomparso.

La polizia si gettò su questa pista e riuscì a determinare che effettivamente un ragazzo dall'aspetto simile a Vittorio si era imbarcato poco prima su un aereo diretto a Boston. Stabilito immediatamente il contatto radio con il pilota dell'apparecchio, i dirigenti della Compagnia e la Polizia stabilirono che effettivamente il ragazzo era a bordo; perciò dopo breve consultazione, venne dato ordine al pilota di tornare immediatamente a Chicago senza avvertire i passeggeri. Ma all'arrivo si dovette constatare che il ragazzo, sebbene alto e biondo non era Vittorio.

Da quel momento, cioè dalle prime ore di mercoledì, non si è saputo più nulla. Il conte Barattieri rivolse per tre volte per radio un appello a Vittorio perché tornasse a casa. La trasmissione venne ripetuta e diramata in tutti gli Stati del centro e del sud, aggiungendo anche speciali segnalazioni minutissime per la polizia di tutta l'America. Tutti gli aeroporti e le stazioni ferroviarie delle grandi linee transcontinentali vennero avvertiti. Ma tutta la giornata di ieri, la notte ed il mattino di oggi sono passati senza che alcun indizio venisse segnalato.

Migliaia di giovani sono di continuo in movimento illegale per gli S.U., fuggendo da casa per evitare gli studi o per correre l'avventura. La polizia di tutti gli Stati ne ha già fermati parecchi centinaia, ma invano. La possibilità della scappatella, della corsa all'avventura diviene sempre meno probabile, anche trascurando, per amore di ipotesi, la riservata e seria natura di Vittorio. Per questo il conte e la contessa Barattieri sono in ansia e le autorità sono preoccupate.

Le ipotesi su cui si indirizzano le ricerche della polizia sono quelle del rapimento per ricatto e dell'insidia dei maniaci sessuali. Finora, però, nessuna richiesta di taglia è pervenuta agli angosciati genitori, sebbene, apparendo alla tv nazionale, abbiano naturalmente promesso qualsiasi cosa pur di rivedere il figlio. Ma c'è ancora la possibilità che il ragazzo, allontanatosi in casa per motivi assolutamente incomprensibili, sia ricorso all'autostop per sfuggire alle ricerche sulle linee aeree e ferroviarie.

In questo caso entro domani qualche segnalazione autentica dovrebbe pervenire alla polizia, perché gli appelli e le segnalazioni per radio e la pubblicità data al fatto da tutta la stampa americana finiranno per giungere anche a chi avesse veduto o trasportato il ragazzo.

Gino Tomajuoli

L'ansia della zia a Torino

A Torino una nobildonna piemontese è in trepidante attesa di notizie da Chicago: nella nostra città abita infatti, in via S. Donato 59, la sorella del Console e zia del ragazzo scomparso, contessa Manin Barattieri di S. Pietro Fiorio. Per tutta la giornata la contessa è stata oggetto di moltissime telefonate e visite di conoscenti ed amiche. Ma a nessuno ha potuto dire qualcosa di preciso, di rassicurante, perché non ha ricevuto finora nessuna comunicazione; da tre mesi, del resto, non riceveva lettere.

I «ragazzi» non sono mai stati a Torino. Suo fratello e la consorte sono invece stati dalla contessa Manin nel gennaio dell'anno scorso. Il giovanissimo Vittorio è nato a Cortù; da un anno abita a Chicago con i genitori, dopo essere stato quattro anni a Filadelfia.

Gli angosciati genitori del ragazzo scomparso. (Radiofoto)

Giulio Einaudi editore

Gennaio-Aprile 1957

Due pubblicazioni di eccezionale rilievo hanno aperto l'annata editoriale della casa Einaudi: **L'opera grafica di Giorgio Morandi** *a cura di Lamberto Vitali (il primo catalogo completo dell'attività grafica del maestro bolognese, corredato di centotredici riproduzioni grandi in fototipia) e* **L'uomo senza qualità** *di Robert Musil, un libro che ha rivelato agli italiani uno scrittore tra i più grandi del nostro secolo. Di Umberto Saba si è curata una nuova edizione del Canzoniere, corretta e riveduta dal poeta; e un omaggio a Bertolt Brecht ha voluto essere la riedizione in due volumi del Teatro. Accanto a questi classici del nostro tempo, la ristampa di Guerra e pace di Tolstòj ha corrisposto al rinnovato interesse del pubblico per il capolavoro dello scrittore russo.*

Nel campo della narrativa contemporanea una felice scoperta: lo scrittore-operaio torinese Luigi Davì, e un secondo Disgelo *di Ehrenburg, dove la nuova fase della vita russa si traduce in umane vicende e sentimenti. Il felice, canoro romanzo di Elsa Morante,* **L'isola di Arturo**, *è stato accolto dalla critica e dal pubblico con simpatia piena, quasi con gratitudine. D'un'altra scrittrice, Marguerite Duras, è uscita una nuova edizione de* La diga sul Pacifico, *il libro di cui il regista Clément curò ora la riduzione cinematografica. Grande successo ha avuto* La guerra del soldato Tamura, *del giapponese Ooka.*

Con la ristampa del **Diario di Anna Frank**, *così ricco di poesia ma anche di obiettiva efficacia documentaria, passiamo dalla letteratura ai libri più legati all'attualità storica e politica. I fatti d'Ungheria sono narrati ora per ora in* Qui Budapest, *un appassionato reportage di Luigi Forsti. Quasi contemporaneamente usciva l'inchiesta a Palermo di Danilo Dolci, un'altra testimonianza diretta che illumina la realtà di una nostra provincia del Sud. Ernesto Rossi ha raccolto in* No al fascismo *documenti e memorie sulla resistenza nel ventennio, mentre la discussione in una nella sinistra italiana si riapre con in* Socialismo e verità di Roberto Guiducci *ed ora in* **Riforma e rivoluzione** *di Antonio Giolitti. Nel quadro di queste discussioni e nel più vasto contesto dello sviluppo economico e tecnico del nostro paese appare significativa la ristampa del libro sull'Automazione di F. Pollock.*

Tra i libri di cultura storica, filosofica, artistica pubblicati nel primo quadrimestre dell'anno, meritano di essere segnalati con particolare spicco: i Dialoghi sulla scultura e l'architettura *di Cesare Brandi, la magistrale biografia di* Maometto il Conquistatore *di Franz Babinger, le ristampe dei* Saggi sul realismo *e de* Il marxismo e la critica letteraria *di Lukács, lo studio di Alberto Tenenti su* **Il senso della morte e l'amore della vita nel Rinascimento.** *Ma la monumentale edizione della* Critica della ragione pura *di Kant curata da Giorgio Colli basterebbe essa sola a testimoniare l'attività della casa nel campo degli alti studi.*

Casa svizzera cerca per importante Laboratorio di Ricerche

CHIMICO

specializzato in chimica organica pura, per lavori riguardanti l'identificazione, la composizione e la sintesi degli aromi. Saranno preferiti i candidati con laurea in chimica e con esperienza pluriennale post-universitaria nel ramo.

Indirizzare offerte manoscritte, curriculum vitae e referenze a Casella 124 N - S.P.I. - MILANO

La sentenza della Corte al processo di Firenze

Riconfermato l'ergastolo a Moranino colpevole dell'eccidio di sette persone

Aggiunta l'aggravante della premeditazione - Se l'imputato tornasse in Italia dovrebbe scontare solo 10 anni grazie ai condoni - La difesa ricorre in Cassazione

(Dal nostro inviato speciale)

Firenze, 18 aprile.

La Corte d'Assise d'Appello di Firenze ha condannato all'ergastolo Francesco Moranino, riconoscendolo colpevole dell'eccidio di cinque partigiani e di due donne, avvenuto nel Biellese durante la guerra di Liberazione. Moranino è in Cecoslovacchia, dove si è rifugiato con passaporto falso prima ancora che iniziassero i processi a suo carico. Se egli ritornasse non dovrebbe scontare che dieci anni, essendo l'ergastolo ridotto grazie ai condoni.

Si è concluso così il dibattimento iniziatosi venerdì scorso e dovuto all'appello interposto dall'imputato, sempre contumace, contro la sentenza emessa dalla Corte d'Assise di Firenze il 23 aprile dell'anno scorso. Quella sentenza lo condannava all'ergastolo, ugualmente ridotto a dieci anni. Se l'appello fosse stato accolto Moranino avrebbe potuto sperare in un diverso computo della pena, forse nella sua riduzione a due anni effettivi. Ma la Corte d'Assise ha giudicato in senso contrario. Ha respinto le richieste della difesa tenendo invece conto dell'appello incidentale del P.G. e riformando parzialmente la sentenza per aggiungere altre aggravanti alle colpe già riconosciute.

La sentenza, letta dal presidente Fumia alle ore 16,50 dopo quasi tre ore e 40 minuti di permanenza della Corte in camera di consiglio, dice dopo l'inizio rituale: «Ritenuta la sussistenza delle aggravanti già contestate, determina per il delitto di cui alla lettera a) della rubrica (uccisione di Strasserra, Scimone, Santucci, Francesconi, Campasso) anni 28 di reclusione e per il delitto di cui alla lettera b) (uccisione delle mogli di Santucci e Francesconi) anni 25 di reclusione». Il verdetto della Corte si chiude con queste parole: «Conferma nel resto l'impugnata sentenza». La somma delle due condanne porterebbe ad un totale di 53 anni di reclusione. Il nostro Codice prevede che una pena superiore ai trenta anni diventi automaticamente pena dell'ergastolo. Perciò la sentenza, dopo aver fatto quel computo ribadisce: «La Corte visto l'articolo 93 del Codice penale infligge a Moranino Francesco la pena dell'ergastolo».

Ieri il difensore avv. Filastò aveva esclamato: «Si dica pure che Moranino fu sprovveduto, che non prese le dovute cautele, si dica pure che la sua colpa è grav., non se ne faccia un assassino». La Corte non lo ha giudicato come uno «sprovveduto», ma ha pensato che abbia agito con leggerezza, ma lo ha ritenuto responsabile con premeditazione.

La difesa ha ricorso immediatamente in Cassazione. Vana è stata la sua fatica in questo processo, tendente a spiegare come Moranino ordinò la strage in base a fondati sospetti. La spiegazione urtava contro la logica domanda: «Se egli aveva sospetti perché non interrogò i cinque prima di ucciderli? Perché non li perquisì facendolo fare invece soltanto dopo l'agguato?». La domanda non ha avuto risposta. L'avv. Cilla, altro difensore che aveva parlato in mattinata, ha preferito insistere sulla rievocazione dal tremendo clima della lotta partigiana per trarne la convinzione che molte volte le esecuzioni di spie non potessero mancare effettuate con tutti i crismi della legalità. L'oratore ha citato precedenti storici, ha ricordato leggi internazionali, si è richiamato a sentenze della Cassazione, ha tentato infine di giustificare Moranino interpretando la sua tragica decisione come un «errore colposo».

Alla sua arringa sono seguite brevi repliche degli avvocati di parte civile, Prati di Vercelli, Marcellini di Genova, Fortini di Firenze. Tutti hanno ribadito i concetti da noi già riassunti nei giorni precedenti, insistendo sulla mancanza di qualsiasi prova o fondato sospetto a carico delle sette vittime.

Dopo le controrepliche dei due difensori (l'avv. Cilla ha tentato di inserire una punta di bonomia nel dibattimento limitandosi ad augurare buona Pasqua alla Corte), la Corte si è ritirata per decidere.

m. f.

Agricoltore s'acceca cadendo sopra uno spuntone di legno

Acqui, 18 aprile.

Di un singolare quanto grave incidente è rimasto vittima un anziano agricoltore di Cassine, Giorgio Conte di 72 anni. Egli si trovava sull'ala del proprio cascinale, quando vedeva un cane randagio avvicinarsi ad un pollaio. Per mettere in fuga l'animale, l'agricoltore si metteva a correre ma inciampava in un tronco d'albero abbattuto e cadendo sbatteva col capo sul tronco stesso ed uno spuntone di legno gli si conficcava nell'occhio destro asportandoglielo nettamente.

Il Conte, senza perdersi di coraggio, cercava un mezzo di fortuna per farsi trasportare all'Ospedale Civile di Acqui, ove si presentava da solo al pronto soccorso. Il sanitario provvedeva a visitarlo, ma constatato che per l'occhio non c'era più nulla da fare, decideva di sottoporre l'agricoltore ad intervento chirurgico. Ora il poveretto è stato ricoverato in osservazione; egli continua a dire di non sentire lui di aver mai sentito alcun dolore.

Aldo Barbadoro girerà un film sulla vita di C. Colombo

Milano, 18 aprile.

Poco prima di mezzogiorno Aldo Barbadoro, il vincitore dei 5 milioni di ieri sera a «Lascia o raddoppia», si è presentato, in compagnia della moglie e delle sue due bambine, alla direzione della RAI-tv in corso Sempione per ritirare i 128 gettoni d'oro.

Il droghiere di Savona si fermerà a Milano sino a domani mattina: intende infatti prendere contatto con alcuni produttori cinematografici per girare un film sul grande navigatore ligure che gli ha portato fortuna a «Lascia o raddoppia».

Tragedia in una famiglia di agricoltori presso Asti

Trovano annegato in un fosso il bimbo scomparso il giorno prima

Asti, 18 aprile.

Nel pomeriggio di ieri, verso le 15, in frazione Passaleva di Rocchetta Tanaro, lo scolaro Giuseppe Necco, di 9 anni, stava giocando con un gruppo di suoi coetanei in un prato a poca distanza dalla propria abitazione. Terminati i loro giochi, tutti i bambini si allontanavano e il Necco rimaneva solo. Poco dopo la mamma, Rosa Bo, di 33 anni, lo chiamava; poiché nessuno rispondeva la donna si recava nel prato ma non lo trovava.

Giuseppe Necco, la vittima

Sul momento, la donna non si allarmò, credendo che il piccolo fosse andato in paese coi suoi amici; venendo sera, la madre, in preda ad una grande agitazione, tornò a cercarlo ma anche questa volta senza esito. Ella, allora, corse ad avvertire il marito che era al lavoro. I due genitori, bussarono agli usci di tutti i casinali vicini e delle case ove abitano i compagni del bimbo: di Giuseppe nessuna traccia. Gli amici che avevano giocato nel pomeriggio con lui affermavano di averlo lasciato solo nel prato quando si erano allontanati. Venne dato l'allarme a tutto il paese e vennero avvertiti i carabinieri. Si iniziò battuta nelle campagne, su tutte le colline: fino a notte tarda si proseguirono le ricerche. Le acque del Tanaro vennero scandagliate vicino alla riva metro per metro, per tema che il bimbo fosse caduto nel fiume. Ma tutte le ricerche furono inutili. Si affacciò persino l'ipotesi che il scolaretto fosse stato rapito dagli zingari: una carovana, infatti, in quei giorni aveva sostato nei dintorni.

Solo stamane il piccolo Giuseppe è stato ritrovato: purtroppo egli era cadavere. Il suo corpo galleggiava sull'acqua di un fosso. La scoperta è stata fatta da un contadino, Francesco Mogliotti, che era andato ad attingere acqua in quel luogo. Secondo una prima ipotesi, la sciagura sarebbe avvenuta nel modo seguente: quando i suoi amici si allontanarono, il Necco sarebbe salito su una tavola di legno che valica il fosso e che serve da passerella; egli avrebbe perso l'equilibrio e sarebbe caduto nell'acqua annegando.

In uno scontro ad Albano

Ferito il segretario della CISL di Vercelli

Vercelli, 18 apr.

In un incidente stradale avvenuto oggi nei pressi di Albano è rimasto ferito — fortunatamente non in modo grave — il cav. Giovanni Abbiate, segretario provinciale della Confederazione Italiana sindacati liberi di Vercelli ed assessore del Comune.

L'incidente è avvenuto quasi al centro del paese. La «1100» del cav. Abbiate era diretta a Varallo e giunta all'altezza della strada per Villarboit scontrava contro un autocarro della ditta Irmo Mondino di Zumaglia guidato dall'autista Giovanni Montebar di Mongrando, che proveniva da Villarboit.

In seguito all'urto violento il cav. Abbiate, che era al volante della vettura, riportava ferite al capo, mentre il signor Giovanni Dato, funzionario dello stesso sindacato, riportava più gravi ferite, tanto da dover essere ricoverato all'ospedale di Vercelli.

SPETTACOLI

Un Trio torinese per gli Amici della Musica

Un Trio recentemente istituito a Torino ha esordito al Conservatorio, e ottenuto un successo che più lusinghiero e augurale non poteva desiderare. Enrico Pierangeli è notissimo anche fra noi per la precisione, la comunicativa e l'eleganza della tecnica violinistica. Umberto Egaddi rinnova la stima e la simpatia del pubblico in ogni concerto per la maestria, la gradevolezza nel canto e la varia esperienza. Amalia Mussato ha già raccolto in numerose esibizioni il consenso alla impeccabile efficacia e disinvoltura del pianismo. Le loro qualità si assommarono in una concertazione bene affiatata che caratterizzava gli stili di Haydn, di Beethoven e di Mendelssohn. E gli applausi cordiali e unanimi prontamente scattarono a ogni parte.

La compagnia Pagnani domani al Carignano

Domani, sabato, alle 21,15 debutterà al teatro Carignano la Compagnia di grande formata da Andreina Pagnani, Olga Villi, Gabriele Ferzetti, Arnoldo Foà. Lo spettacolo scelto per il debutto è una commedia nuova per la nostra città: «Adorabile Giulia» di M. G. Sauvajon. La Compagnia, che ha il repertorio, fra l'altro, «Ma non è una cosa seria» di Pirandello, si tratterrà a Torino undici giorni. Biglietti e prenotazioni al botteghino de «La Stampa» in via Roma angolo via Bertola.

TEATRO ALFIERI — Il complesso spagnolo di balletti Ximénez e Vargas debutterà domani sera alle 21,15.

TEATRI E RITROVI

Arenot, Ingresso Sistema La Stampa via Roma ang Bertola tel. 53.113

Alfieri: Domani, ore 21,15: grande spett. spagnolo Ximenez Vargas.

Auditorium di Torino: ore 20,50: Concerto sinfonico n. 19. Direttore Ferdinand Leitner. Haendel: Il Messia, oratorio per soli coro e orchestra.

Carignano: Domani ore 21,15 Compagnia Pagnani-Villi-Ferzetti-Foà: «Adorabile Giulia» di M. G. Sauvajon. Novità.

Piccolo Teatro (Sala Gobetti, via Rossini 8): Domani, ore 21,15 Comp. dialett. piemont. Dante Testa in «La pansa a la vòlp». Prenot., vendita biglietti botteghino del teatro.

CINEMATOGRAFI

Ambrosio: «Marcellino pan y vino» con Pablito Calvo.

Astor: Chiuso. Domani: «L'ultimo paradiso» document. ferraniacolor

Cares: «I trecento della 7ª».

Doria: Chiuso. Domani: «Il gigante» Rock Hudson, E. Taylor.

Lux: «Destinazione Tokio» Cary Grant. Domani: «La carne e l'anima» Scope tech., Mitchum, Kerr.

Metro-Cristallo: «I Cavalieri della montagna».

Reposi: Chiuso. Domani: «Souvenir d'Italie» in technirama.

Vittoria: «Ombre rosse» di John Ford, con John Wayne. Domani: «La terra contro i dischi volanti».

Ariston: «Assedio di Fort Point». Domani: «L'ultima caccia» Scope.

Augustus: «Vertigine bianca» col. Olimpiadi Cortina. Tony Sailer.

Nazionale: «Regina d'Africa» tec. K. Hepburn, H. Bogart. Pl. L. 200.

Torino: «Inno di battaglia» Rock Hudson, M. Byers, tech. Scope, 10.

Alessandra: «Ritorno Don Camillo» Fernandel. Domani «Guendalina».

Arlecchino: «Peter Pan», Domani «Oklahoma!» Scope colori.

Capitol: «Ritorno Don Camillo» Fernandel. Domani «Guendalina».

Fiamma Ap. 15 Spettacolo Dianeliano: «Mare interno» e solo «Cacciatori esquimesi» Cartoni anim.

Giandaja: «La vita è meravigliosa» James Stewart, Donna Reed.

Hollywood «Avventure Peter Pan» e «Paese degli orsi». Solo per oggi.

Ideal: Chiuso. Domani: «Amami e non giocare» e Gran Varietà.

Maffei: «Marty (Vita di un timido)» E. Borgnine, Piatza L. 200.

Massimo: «Bagliori a Oriente» Alan Ladd, C. Boyer e D. Kerr.

Principe: «Avventure Peter Pan» e «Paese degli orsi». Solo oggi.

Statuto: «La lunga linea grigia» tech. Scope, T. Power, M. O'Hara.

Adriano: Risveglio del dinosauro.

Alcione: «La tunica» tech. Scope, R. Burton, J. Simmons. Pl. L. 200.

Alpi: «Il paese di Paperino» e «Il palloncino rosso». Oscar 1957.

La Perla: «La tunica» Scope tec. con Victor Mature. Solo per oggi.

Regina: «Divisione Folgore».

Arti: «La più grande corrida» Scope tech. Michael Ray, A. 14,30.

Milano: Prima uragano - 08/15.

Olimpia: Chiuso. Domani: «Cavaliere mascherato nero» colori.

Po: «Ali del futuro».

P. Nuova: La gloriosa avventura.

S. Felice: Chiuso. Domani: «Controspionaggio» con Clark Gable.

Esperia Riposo. Dom. Incantesimo

Giardino: «Il grande Caruso» in technicolor con Mario Lanza.

Italiano: «La più grande corrida» Scope tech., Michael Ray, Hayes.

Miralfieri: Arrivano i carri armati.

Vinzaglio: «Marcellino pan y vino» con Pablito Calvo. Solo per oggi.

Fréjus: Chiuso.

Nuovo: Oggi chiuso.

S. Paolo: «Ultimatum alla terra».

Belgio Chiuso. Dom. Non è peccato

Corallo: Chiuso. Dom.: Il monello.

Eridano: Chiuso.

Oropa: 6° Continente. Solo oggi.

Radium: Chiuso. Dom.: «Fermata d'autobus» techn. Scope, Monroe.

V. Veneto: «La più grande corrida» technic. Scope, Michael Ray.

Astra: Chiuso.

Bernini: «Piccolo mondo antico».

Cibrario: «Marcellino pan y vino» Pablito Calvo. Solo per oggi.

Ellse: «Francesco giullare di Dio»

Aldo Fabrizi. Solo per oggi.

Excelsior: «Il cucciolo» technic. Gregory Peck. Solo per oggi.

Odeon: «Oro maledetto».

Star: Chiuso. Domani: «Sombrero»

Adua: Amici per la pelle, Meyner.

Brenta: «Anni verdi». Solo oggi.

Eri-Due chiuso Dom. Il Kentuckiano

Moler: Riposo. col. D. Corcoran.

Nord chiuso Dom. Sanitari selvaggi

Sociale: Grande Carusso, col. Lanza

Cabiria: Arrivano i carri armati.

Colosseo: «Zingaro» colori Donna Corcoran. Solo per oggi.

Italia: «Isola del cielo», Wayne.

Piemonte: «Presso del dovere», Robert Taylor, Eleanor Parker.

Spezia: Segreto Cristof. Colombo.

Dora: Chiuso. Dom.: «Trapasso».

Edera: «Resto continente» tech.

Lucento: «Angeli senza cielo».

Latrario: «Divisione Folgore».

Roma: Chiuso. Dom.: «Trapasso».

RADIO E TELEVISIONE

PROGRAMMA NAZIONALE — Giornale radio alle 7, 8, 13, 14, 20,30, 23,15 - 6,45: Lezione di inglese - 7: Buongiorno - Musiche del mattino - Ieri al Parlamento - 8,15: Rassegna della stampa - Crescendo - 11: Musiche di Bazzini - Musica operistica - 12: Archivium Francescanum Historicum - Musica sinfonica - 13,20: Album musicale - 14,15: Il libro della settimana - 14,30: Marcello: Sonata n. 1 in fa maggiore, per flauto e cembalo - Passio e Messa dalla chiesa di S. Anselmo all'Aventino - 16,45: Brahms: Concerto n. 2 in si bemolle maggiore op. 83 per pianoforte e orchestra - 17,30: Tommaso da Kempis: «Pagine dall'imitazione di Cristo» - Mezzosoprano M. Ascarelli Iffer e pianista G. Favaretto - 18,15: Bach: Concerto in re minore per due violini e orchestra - Università Marconi - «Maria a Nazareth», per soli, coro e orchestra - 19,15: «Ponzio Pilato» - Musica da camera - 20,40: Radiosport - 21: Concerto sinfonico (Nell'intervallo: Paesi tuoi) - 23,15: Musiche di R. Bianchi - 24: Ultime notizie - Buonanotte.

SECONDO PROGRAMMA — Giornale radio alle 12,30, 15, 18: Radiosera alle 20 - 9: Effemeridi - Notizie del mattino - Il buongiorno - Voci e armonie - 10: Dall'album di Ciaikowsky - 12: Musiche di Schubert - Il campanile - Il discobolo - Orchestra Kostelanetz - 14,30: Musiche di Grieg - 15,15: «Regulamolo» (rumano) - Musiche spirituali di G. Caggiano - 19: Classe unica - Musiche di Ravel, Szimanowsky, Debussy e Respighi - 20,30: V. Bucchi: Laudes Evangeli - 21,15: De Amicis: Processione del «Cristo morto» - 21,45: F. J. Haydn: Le ultime sette parole di Cristo (al termine: Ultime notizie).

TERZO PROGRAMMA — Ore 19: Musiche di V. Tomasi e P. Margola - La rassegna - 20,15: Concerto di ogni sera - 21: Il giornale del Terzo - 21,30: «Cocktail party» di Th. Stearns Eliot.

TELEVISIONE — Il telegiornale alle 20,30, ripetuto in chiusura - 21: Per la sola zona di Milano: programma cinematografico - 15: Dalla chiesa della Misericordia in Torino: funzione liturgica del Venerdì Santo - 17,30: Vetrine - 18,15: «Erol senza gloria» (film) - 21: Ritratto di Gesù (documentario) - 21,15: «L'annunzio a Maria», di P. Claudel.

Le previsioni del tempo

Sull'arco alpino centro-orientale e le regioni dell'alto e medio versante adriatico molta nuvolosità e coperto con precipitazioni anche a carattere di rovescio. Nevicate sopra i 500 metri. Altrove da poco nuvoloso a nuvoloso.

Temperature minime e massime delle principali città italiane:

Bolzano	2	21,4	Pescara	3,6	18,4
Trento	7	23	L'Aquila	1,4	15,9
Trieste	9	15,3	Roma	6,4	19,5
Venezia	7,8	14,4	Bari	8,4	18,2
Milano	6,2	21,4	Napoli	8,3	17,3
Torino	5,8	20,2	Potenza	5,3	13,5
Genova	9	14,9	Reggio C.	10,4	17,4
Bologna	9,2	20,6	Messina	10,2	17,4
Firenze	2,8	19,2	Palermo	8,6	17,5
Pisa	3,1	16,9	Catania	2,1	19
Ancona	5,9	16	Alghero	4,2	17,8
Perugia	6,6	14,5	Cagliari	4,8	16,6

DOMANI AL REPOSI
Il primo film italiano programmato contemporaneamente nei 5 continenti
JUNE LAVERICK ISABELLE COREY INGE SCHOENER
GABRIELE FERZETTI MASSIMO GIROTTI ANTONIO CENTOMILA
LUCIANO DE SICA ALBERTO SORDI
SOUVENIR d'ITALIE
REGIA DI ANTONIO PIETRANGELI
EMMANUEL DONATI e LUIGI CARPENTIERI
TECHNICOLOR

DOMANI al Corso
RIDDA DI PASSIONI INFORNO AD UN MITICO TESORO
ALAN LADD CLIFTON WEBB SOPHIA LOREN
IL RAGAZZO SUL DELFINO
CinemaScope COLORE DE LUXE
ALEXIS MINOTIS
Il primo grande film americano in CINEMASCOPE e COLORI interpretato da SOPHIA LOREN

DOMANI ALL'AMBROSIO
L'AVVENTURIERO CON LE DONNE FINO AL COLLO
CLARK GABLE ELEANOR PARKER
un Re per quattro Regine
JEAN WILLES BARBARA NICHOLS SARA SHANE
Jo Van Fleet
Regia di RAOUL WALSH
Prodotto da DAVID HEMPSTEAD
CinemaScope COLORE DE LUXE

Domani al VITTORIA
LA TERRA CONTRO I DISCHI VOLANTI
ATTENZIONE! LA MORTE ARRIVA DAL CIELO!
HUGH MARLOWE - JOAN TAYLOR
Regia di FRED F. SEARS

Domani all'ASTOR
Regia di FOLCO QUILICI
L'ULTIMO PARADISO
FERRANIACOLOR | ULTRASCOPE

METRO CRISTALLO
DOMANI una gustosa satira del «gran mondo»
presenta una produzione SOL C. SIEGEL
BING CROSBY GRACE KELLY FRANK SINATRA
Alta società
CELESTE HOLM · JOHN LUND
LOUIS ARMSTRONG e la sua ORCHESTRA
Parole e musica di COLE PORTER
Technicolor

DOMANI al LUX
L'ultimo sensazionale film diretto dalla magistrale regia di JOHN HUSTON
Sensazionale!
DEBORAH KERR · ROBERT MITCHUM in L'ANIMA E LA CARNE
CinemaScope COLORE DE LUXE
PRODUZIONE BUDDY ADLER EUGENE FRENKE
REGIA DI JOHN HUSTON
SCENEGGIATURA DI JOHN LEE MAHIN e JOHN HUSTON
Tratto da un romanzo di CHARLES SHAW
Edito in Italia da BALDINI e CASTOLDI

AMBROSIO AUGUSTUS
SOLO PER OGGI
PABLITO CALVO in MARCELLINO PAN Y VINO
VERTIGINE BIANCA in FERRANIACOLOR

GENOVA-SAMPIERDARENA
immediate vicinanze porto e ramificata su strada principale
VENDESI
ANCHE FRAZIONATO - LOCALE mq. 5000
ADATTO MAGAZZINI - UFFICI ED INDUSTRIE
Scrivere S.E.S. - Piazza Vigne, 2/2 - GENOVA

PALMOLIVE S.P.A.
cerca VIAGGIATORE/PIAZZISTA
Esigonsi presenza, età 24/30 anni, facilità e proprietà di parola, temperamento attivo e dinamico, cultura scuola superiore.
residente a ASTI o CASALE MONFERRATO
INDIRIZZARE OFFERTE DETTAGLIATE CON INDICAZIONE DEI PRECEDENTI, TITOLO DI STUDIO, REFERENZE, ECC,
PALMOLIVE S.p.A., Corso Italia, 15 - Milano

CESANA ai Monti della Luna lo sci di primavera! Neve abbondante, piste battute, belle gite! Servizio Seggiovia: sabato pomeriggio, Pasqua e Pasquetta. Rifugio «Gran Pass» aperto.
PORTOGALLO Viaggio meraviglioso attraverso Francia sud e Spagna, 13-20/5, 19 giorni in pullman L. 124.000 tutto compr. Milano-Viaggi, via Acc. Scienze 3, tel. 51-677

RADIOTELEVISORI Vigorelli ZZ/A ELETTRODOMESTICI
CUCE DASOLA
LOTTI VIA MAZZINI 41

Le quotazioni nelle Borse

ROMA — Titoli di Stato stazionari con qualche scambio nei buoni del Tesoro. Titoli azionari scarsi affari e con scarsa tendenza. Le Unes trattate ex-saldo di lire 22,50 con la cedola 12. Dopo Borsa nulla: Fiat 1400, Montecatini 3620.

Centrale 8455; Stet 3445; FF. Merid. 1672; Sviluppo 1696; Elet 278; Finelette, 1280; Invest 2600; Un. Ind. 350; Finmare 485; Finsider 667; G.I.M. 5555; Vita 5000; Generali 23.450; RAS 8775; Italcavi 5700; Tetl A 3650; Tetl B 3650; SIT 965; Soc. Merid. 1100; Cotoni 635; Viscosa 1533; Châtillon 2340; Siele 7555; Amiata 5730; M. Calini 3625/23/3623; Ilva 579; Terni 319; Metalli 5380; Breda 2000; Ansaldo 930; Fiat 1453; M. Marelli 580; Valdarno 2745; Unes saldo 22,50-494; Romana El. 1120; Sip 1440; Merid. El. 1373; Sade 1478; Edison 2610; Sarda 3500; Sese 2905; E. Marelli 510; Pantanella 239; Eridania 4740; Distillerie 5200; Zuccheri 650; Mira Lanza 2038; Anic 2490; Rumianca 1765; Larderello 460; Serono 276; Tosc. Azoto 127; Elet. Ferr. 890; Risanamento 6830; Immobiliari 599-599,50; Beni Steb. 4405; L'Edificio 2770; Garboli 790; Pirelline 1555; Condotte 526; Serino 2000; Marcia 1415; Italgas 1465; Liquigas 291; Pubigas 197; S.I.O. 1390; Acqui 9100; Medici 10.000; Vianini 1545; Cementir 695; Fanti 815; Dalmine 1695.

Quotazioni ufficiali delle valute estere: dollaro USA 621; dollaro canadese 656,50; franco svizzero 147,375; corona danese 89,25; corona norvegese 86,50; corona svedese 119; fiorino olandese 164,25; franco belga 12,36; franco francese 154,70; lira sterlina 1735; marco tedesco 148,40; scell. austriaco 24; peseta spagnola 12,25; scudo portoghese 22,15; cruzeiro brasiliano 8,75; rublo (URSS) 10; sterlina egiziana 1690-1650; dinaro jugoslavo 0,95; dracma greca 21,50; lira turca 49,50; sterlina australiana 1955.

Quotazioni delle valute al mercato libero: sterlina ufficiale 6000; sterlina unitaria 1710-1720; sterlina egiziana 1100-1150; marengo 4500-4700; dollaro 621-622; franco francese 155-157; franco svizzero 147-147,25; oro fino 712-713; argento puro 30.300-30.500. Titoli trattati: di Stato 15.600.000; obbligaz. 17.900.000; azioni 48.700.

MILANO — Il mercato borsistico del mese di maggio ha avuto inizio con una piccola novità: la registrazione ufficiale dei prezzi di apertura, che da molti mesi erano di tutto trascurati. Per il primo giorno soltanto una quindicina di titoli ha ricevuto una quotazione nominale o quasi. La riunione si è presentata calma, senza sensibili oscillazioni né in un senso né nell'altro. Nelle prime battute si notava un lieve miglioramento nelle quotazioni, che successivamente sfumava sotto lo stillicidio delle offerte. Oltre ai valori assicurativi ed a qualche tessile, un certo denaro migliorava le quotazioni degli elettrici CIELI, Seco, Vizzola, Orobia, Tecnomasio, in progresso anche i saccariferi e, fra i chimici, Saffa e Rumianca. La Unes quota ex-cedola 22,50. Titoli trattati: valori di Stato 10.100.000; Buoni del Tesoro 500.000; obbligazioni 227.400/900; azioni 252 mila 245, di cui Nebiolo 40.000; Fiat 29.000; Rinascente 29.000; Cantoni 15.600; Liquigas 14.500; Edison 12.550; Finelder 12.500; Torni 9000; Pirelli 6950; Ilva 6500; Ercole Marelli 6000; Sade 5600; Immobiliare Roma 5400; EME 4400; Saffa 3450; Bastogi 3300.

Ecco alcuni prezzi indicativi: R. It. 4% 89,30; 3,50% 86,50; Red. 3,50% 78,50; 5% 86,85; Ric. 3,50% 72,05; 5% 87,60; Rif. fond. 5% 82,75; Trieste 5% 82,90; B. T. '59 5% 97,10; '60 5% 96,55; '61 5% 94,225; '62 5% 90,425; '63 5% 93,30; '64 5% 90,15; '65 5% 93,275.

Mediobanca 14.400; G.I.M. 5470; La Centrale 8450; Invest 2585; Bastogi 1670; Sviluppo 1690; Finmare 475; Finsider 670; Finelettrici 1295; Ass. Gener. 23.475; Assicurstr. 4850; B.A.S. 6325.

Cantoni 11.125; Val. Ticino 48,25; Stampati 1680; Cucirini 6710; Linificio 549; Gavardo 3300; Lanerossi 3555; Cascami 6300; Châtillon 2337; Ital. Viscosa 3885.

Ilva 580; Met. Bresc. 1926; Metalli 5365; Montecatini 3665; Monteponi 2525; Dalmine 1690; Siele 7640; Bianchi 825,50; Fiat 1450; Nebiolo 30,05.

Sade 1475; CIELI 4567; Dinamo 2525; Edison 2611; Bresciana 5200; Campania 3450; Caffaro 2005,50; Valdarno 2740; Sarda 3800; Emiliana 3200; Seso 2819; Pugliese 1380; Subalpina 3763; S.I.P. 1446; Vizzola 3280; Meridionette. 1369; Orobia 2660; Romana El. 3701; Terni 319,50; Unes 622 ex; E. Marelli 488; Magneti 945; Tecnomasio 3360; Tetl A 3630; Tetl B 3660; Stet 3430; Volta ordin. 2650; Volta profer. 3500.

Distillati 4800; Eridania 4740; Rom. Zucch. 630; ANIC 2490; Carlo Erba 3630; SAFFA 2065; Italgas 1338; Liquigas 292; Pubigas 199,50; Mira Lanza 7575; Ospedaletto 1230; Rumianca 1747.

Aedes 2312; Bon. Ferrar. 880; Beni Stab. 4440; Gen. Imm. 600,50; Cart. Binda 21.050; Cart. Burgo 13.870; Ginori 1340; CIGA 3050; Eternit 5300; Italcementi 14.625; Linoleum 2200; Pirelli S.p.A. 3492; Pirelli & C. 2632; Rinascente 165,75; Cer. Fenzi 1320.

Ore e monete (prezzi informativi): sterlina oro 6355-6450; marengo svizzero 4900-5100; ura 713-716; argento puro 30-30,30.

GENOVA — Mercato con affari ulteriormente ridotti e quotazioni sui corsi di ieri con qualche lieve perdita. Migliorano di qualche punto Generali, Ilva, Terni, Teti, SIP, Industrie. Liquigas a fra i locali CIGA, Saffa, Galileru, Mirolanza, Nicolay. Reddito fisso poco trattato sui corsi precedenti. Titoli trattati: di Stato 1.300.000; azioni 30.300.

FIRENZE — Nullità di scambi, e quindi tendenza calma, senza di note della riunione di ieri. Al listino un solo prezzo: Magona 532. Durante la seduta si sono fatte solo poche Montecatini e SIP che sono rimaste in chiusura 2631-2636; un solo prezzo di Fiat 1454 che sono rimaste 1452-1454 e un solo prezzo di Valdarno 2746. Dopo borsa nullo di scambi e privo di una tendenza. Titoli trattati: di Stato 1.500.000; obbligazioni 2.000.000; azioni contanti 1900.

BORSE ESTERE

PARIGI — Mercato bene orientato grazie ad alcuni titoli, specialmente di petrolio, che hanno stimolato un lieve movimento di affari. Gli esteri sono più richiesti dei francesi. Anche l'oro guadagna terreno.

LONDRA — Il mercato, in attesa delle vacanze pasquali, è del tutto inerte, ma nella City si spera in una prossima riduzione del tasso di sconto bancario.

NEW YORK — Dopo un esordio irregolare, la Borsa valori di New York ha registrato oggi, nelle ultime ore di contrattazione, una rapida ascesa che, guidata dagli Acciai, dai Petroli, da Metalli non ferrosi e da altri titoli selettivi, ha portato il mercato a guadagni da uno a due dollari per azione. A giudizio degli operatori, l'ascesa è stata determinata da condizioni tecniche non ostante la tendenza alla cautela, che trova a sua volta il regime nella sospensione delle contrattazioni per tre giorni in occasione della Pasqua. Sono state scambiate complessivamente 2.100.000 azioni.

Sul mercato cereali di Chicago il grano ha chiuso irregolarmente a 234,75 cent per bushel. I cotoni futuri hanno chiuso irregolarmente con variazioni da 30 cent di perdita a 5 cent di guadagno per balla: maggio 36,32; luglio 34,91; ottobre 33,73; disponibile 36,45.

FALLIMENTI — TORINO: Gilette Egidio, impresa costruzioni edili in Nichelino, via Damiano Chiesa 60; sent. 16 aprile; giud. dott. Pregno; curat. Scali dott. Mario; verif. 29 maggio. - Colombe Giovanni, negozio vendita apparecchi radio ed elettrodomestici, corso Francia 356; sent. 18 aprile; giud. dott. Olivero; curat. Castello rag. Giovanna; verifica 6 giugno. - Jacono Giuseppe, rosticceria, via Giacomo Dina 30; sent. 18 aprile; giud. dott. Olivero; curat. Rosco rag. Mario; verif. 6 giugno. - Capasi Maria, negozio mercerie e chincaglierie, via Tunisi 109; sent. 18 aprile; giud. dott. Olivero; curat. Rosco rag. Mario; verif. 6 giugno.

SANREMO: S.r.l. «La Conca d'Oro» in persona dell'amministratore unico Giunchiglia Francesco; sent. 16 aprile; curat. rag. Umberto Vellani; verif. 27 maggio; giud. dr. Ciotti.

A TORINO

	17	18
VALORI DI STATO		
Rendita 3½%	86 90	87 —
» » ex.	86 80	86 90
Rendita 5%	98 50	98 50
Redimibile 5%	99 10	99 60
» » ex	99 —	99 50
Redimibile 3½%	79 —	79 35
» » ex	78 25	78 25
Redimibile 5%	95 25	95 25
» » ex.	95 15	95 15
Ricostruz. 3½%	71 95	72 15
» » ex	71 05	72 05
Ricostruz. 5%	87 70	87 70
» » ex.	87 60	87 60
Ed. Cult. 5%	84 50	85 75
Pr. L. 5% 1955	92 50	92 90
Pr. L. 5% 1956	97 10	97 10
» »	95 50	95 60
» »	94 225	94 10
» »	93 35	93 35
» »	93 30	93 20
» »	93 15	93 15
» »	93 175	93 30
OBBLIGAZIONI		
I. R. I. 3½%	89 75	89 75
» » 5%	93 50	93 50
» » 6%	92 225	92 225
» »	94 10	94 —
Autos 4½%	86 30	86 50
» » 5%	99 —	99 —
Immob. 4½%	260 —	268 —
» » 5%	160 —	160 —
» »	120 —	120 —
» »	108 —	108 —
Beni 5½%	98 30	98 50
» » 5%	111 80	111 80
» »	87 60	87 60
» »	85 —	85 —
» »	86 —	86 —
» »	87 25	87 25
» »	87 50	87 50
» »	88 50	88 50
» »	92 10	92 20
C. E. E. E. 5%	91 —	91 —
S. Paolo 5%	94 50	94 50
» » 4%	84 50	84 50
» » 3½%	81 —	81 50
Risparmio 5%	97 —	97 —
C. I. R. Divis. 5%	95 —	94 50
C. I. R. Risp. 5%	92 50	92 50
» »	92 50	92 50
» »	92 —	92 —
Fondiario 5%	95 80	95 80
Imm. Bologna 5%	92 90	93 —
» » 4%	94 90	94 90
Ed. Mil. 5%	97 —	97 —
» » 4%	94 10	94 40
» » 3½%	95 65	95 65
Ed. Taur. 5%	93 10	93 10
» »	93 25	93 10
Fondiario 30 5%	92 50	92 50
Istituto 3½%	93 50	92 50
» » 5%	97 80	97 80
Prest. 5%	97 05	97 —
» »	99 30	99 30
Ed. Mil. 5%	96 —	96 —
» »	96 —	96 —
Ed. Taur. 5%	92 35	92 35
» »	98 50	98 —
Fondiario 5%	94 —	94 —
Fondiario 4,50 %	91 —	91 —
Immobiliare 5%	92 50

Nonostante i 35 milioni di vite perdute in guerra

La popolazione dell'URSS ha superato i 200 milioni

Nemmeno il governo sa esattamente quanti siano gli abitanti: manca un censimento recente - La natalità è abbastanza alta, ma in diminuzione - Le statistiche ufficiali sulla mortalità (8,4 per mille) non sembrano attendibili

Il nostro collaboratore prof. Diego de Castro, docente di statistica presso la Facoltà di economia e commercio all'Università di Torino, ha studiato in tre articoli la situazione demografica attuale e le previsioni su quella futura nell'URSS, nell'Europa occidentale ed in Cina (lo Stato che da solo raccoglie un quarto del genere umano). Pubblichiamo oggi il primo articolo

Le stesse autorità supreme del Cremlino ignorano quale sia, con precisione, l'esatto ammontare della popolazione sovietica. L'ultimo censimento risale al 1939. Dopo tale rilevazione statistica, la popolazione russa ha subito, con l'ultima guerra, uno spaventoso salasso che così si stima: quasi 9 milioni di militari e quasi cinque milioni di civili uccisi per fatti bellici; da 8 a 9 milioni di civili morti in più del consueto per le condizioni di disagio; 11 milioni di bambini che sarebbero normalmente nati e non nacquero a causa degli eventi militari; circa 3 milioni di emigrati. In totale, alla fine della guerra, la Russia contava da 35 a 37 milioni di abitanti in meno di quelli che avrebbe dovuto avere e, difatti, la popolazione sovietica sembra essere, oggi, di poco superiore a quella del 1940, quando il Paese si era allargato con l'annessione degli Stati baltici e di altri territori.

Molte ipotesi — tratte da accenni fatti in discorsi di personalità ufficiali, da calcoli di consumi, da voti elettorali, ecc. — erano state fatte dagli studiosi occidentali, per immaginare il numero dei cittadini delle Repubbliche Socialiste Sovietiche, finché lo scorso anno una pubblicazione affrettata dell'Amministrazione Centrale di Statistica dell'U.R.S.S. non ha valutato il numero dei russi in 200 milioni e 200 mila. La cifra non è lontana dalle ipotesi precedenti. I non precisi e scarsi dati contenuti nella citata pubblicazione ufficiale, consentono alcuni rilievi sulla situazione demografica attuale e futura dell'immensa repubblica orientale.

Il numero dei nati per mille abitanti risultava essere, nel 1955, di 25,6 (Italia: 17,7); il numero dei morti di 8,4 (Italia: 9,1). La prima cifra può essere accettata, dato che su essa giuoca la attuale composizione della popolazione sovietica e va considerata, se mai, come troppo alta, anché perché i dati sulla frequenza nelle scuole non confermano l'esistenza di un elevato numero di bambini. Il secondo valore — quello relativo alla mortalità — pur potendo risentire anche esso il giuoco della momentanea composizione della popolazione, dev'essere ritenuto troppo basso, considerato che, in recenti discorsi di personalità ufficiali sovietiche, veniva lamentata una eccessiva mortalità infantile. Sono note, inoltre, le cattive condizioni igieniche di molte zone ed il fatto che il sovraffollamento nelle abitazioni è gravissimo: mentre la legge russa assegna ad ogni cittadino 8,25 metri quadrati netti di spazio nelle abitazioni, esso ne ha 4,78 lordi (inclusi cioè cucina, servizi igienici, ecc.).

Ma questi ed altri dati hanno lanciato qualche sprazzo di luce su quanto si sapeva e non si sapeva della politica demografica sovietica. E' noto che tanto Marx, quanto Engels, quanto Lenin, erano contrari al controllo delle nascite e che la politica del Cremlino ha sempre elargito incoraggiamenti e premi all'alta natalità, forse non per sole ragioni teoriche. Lo *slogan* che « il numero è potenza » si addice alle dittature di ogni tipo, per altri e troppo ovvii scopi. Così, nel 1936, fu proibito l'aborto, fu accoraggiato, in tutti i modi possibili, il divorzio e si tornò a parlare dell'importanza della famiglia.

Come tutte le politiche demografiche miranti all'incremento delle nascite, anche quella sovietica si è risolta in un insuccesso: il tasso di natalità che era di 47,0 per mille abitanti nel 1913, era scesa a 31,7 nel 1940, a 26,5 nel 1954 ed a 25,6 nel 1955. Molte sono le ragioni per cui esso è destinato a diminuire ancora; vediamo di passare in rassegna le più importanti tra esse. I cittadini sovietici si inurbano, malgrado una forte emigrazione verso le regioni gelide, ma non sfruttate, dell'Est. Nel 1913 la popolazione rurale costituiva l'82,4% di quella della Russia nei presenti confini; essa era scesa a 68,4% nel 1940; costituisce il 56,6% nel 1955. Non vi è nulla di meglio che la vita in città per imparare il controllo delle nascite.

La donna sovietica è sottoposta ad attività molto dure e l'impiego di personale femminile in lavori pesanti sta crescendo: la percentuale di donne tra gli operai dell'industria era del 27% nel 1929 ed è del 45% nel 1955; va dal 33% nei trasporti e nelle comunicazioni al 46% nelle fattorie di Stato; tocca l'85% nei lavori connessi all'igiene e alla sanità. Non è mistero che il lavoro pesante sia contrario alla maternità. E non è, del pari, mistero che, una volta iniziato il controllo delle nascite, non sono certo condizioni favorevoli al suo abbandono la ricordata penuria di abitazioni, la scarsità di beni di consumo (la produzione delle industrie-base è cresciuta, nel 1955, 39 volte rispetto al 1928 e quella dei beni di consumo 9 volte); lo sforzo per migliorare la propria condizione economica attraverso duri studi per ottenere una specializzazione od un diploma.

Non è soltanto la diminuzione della natalità a dimostrare il fallimento della politica demografica sovietica, ma anche il fatto che, dopo essere stato proibito, l'aborto si è tanto diffuso clandestinamente, da dover obbligare lo Stato a riconoscerlo di nuovo in modo ufficiale, nell'aprile 1956, per salvare la vita a molte donne che vi perdevano in occasione di pratiche clandestine.

Se fossero esatte le ricordate statistiche dell'Amministrazione Centrale recentemente pubblicate, la popolazione russa dovrebbe aumentare di più che 3 milioni di abitanti all'anno; cifre, del resto, già citate da Stalin nel 1952. Tutto fa supporre, però, che, malgrado nuovi e recenti incentivi alla natalità, il controllo delle nascite continuerà a diffondersi e che esse assumeranno, anche per i cittadini sovietici, il ritmo che stanno assumendo per quelli dell'Occidente. Sicché, invece di raggiungere i 245 milioni di abitanti nel 1971 — data limite delle previsioni che gli europei fanno a se stessi — i russi arriveranno ad un livello demografico certamente minore del previsto.

Diego de Castro

Condannati 11 studenti per tumulti a Zagabria

Zagabria, 18 aprile.

Undici studenti universitari di Zagabria, che durante la rivolta ungherese organizzarono manifestazioni a favore degli insorti magiari, sono stati condannati a pene varianti da 8 a 2 anni di reclusione, sotto l'accusa di aver tentato di turbare l'ordine pubblico e perché trovati in possesso di materiale propagandistico contro Tito.

Equivoci e polemiche, conferme e smentite nell'inquieta atmosfera romana

Giuseppe scrive al padre di Wilma "Non ho alcun segreto da rivelare,,

Il telegramma continua: "Vogliono avvelenare il nostro sangue,, Una riunione dei Montesi Anna Maria Caglio ha scritto una lettera espresso al Presidente del Tribunale dottor Tiberi

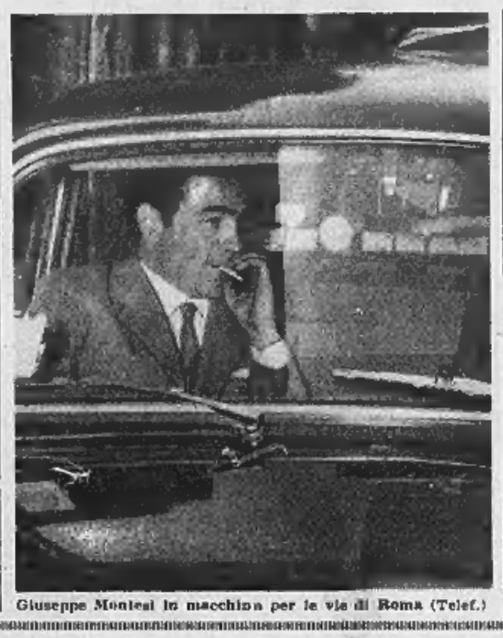

Giuseppe Montesi in macchina per le vie di Roma (Telef.)

Roma, 18 aprile.

Un telegramma, la conferma di un giornalista, due querele per diffamazione: questo è il bilancio di una giornata che rispetto alle precedenti può essere definita come la più povera di elementi nuovi. Il telegramma è di Giuseppe Montesi ed è indirizzato al fratello Rodolfo; la conferma del giornalista si riferisce al «segreto» dello zio di Wilma al quale avrebbe fatto cenno, per smentirlo dopo appena 24 ore, Rossana Spiasu; le querele, infine, sono di Leone e Piero Piccioni per l'articolo che un settimanale romano ha pubblicato questa mattina.

Giuseppe Montesi ha riflettuto a lungo prima di replicare al telegramma del fratello Rodolfo che l'altro giorno lo ha invitato esplicitamente a rivelare quel «segreto» che gli era stato attribuito. E' vero che praticamente aveva risposto con una dichiarazione ai giornali e questo lo può aver indotto a non rettificarsi. Comunque verso mezzogiorno è andato in un ufficio postale ed ha spedito il telegramma: «Rodolfo Montesi, via Tagliamento 78, Roma - Non ho alcun segreto da rivelare. Notizie apparse sui giornali assolutamente destituite di fondamento. Vogliono avvelenare nostro sangue. Pino».

Sennonché un paio d'ore dopo uno dei giornalisti che l'altra sera parlò con Rossana Spiasu ha replicato vivacemente alla smentita: «Io vidi la ragazza alle ore 21,30 di martedì scorso. In quell'occasione — ha spiegato il giornalista, Carlo Martinelli — la ragazza parlò in maniera esplicita del "segreto" che, secondo lei, sarebbe custodito da Giuseppe Montesi.

E la situazione su questo fronte è tornata ad essere quella di prima: ricca, cioè, di dubbi e povera di elementi concreti. Vi è soltanto, come già s'è accennato, la sensazione che i familiari di Wilma dopo essere rimasti anche loro turbati per alcuni giorni dai sospetti che gravano sul capo di Giuseppe Montesi hanno riacquistato — almeno in apparenza — la sicurezza nel ritenere che lo zio della ragazza sia completamente estraneo a tutta questa storia. «Essi — ha confermato il loro legale avvocato Bruno Casinelli — sono convinti, cioè, che Giuseppe Montesi possa avere delle sue beghe morali e materiali ma che nulla sappia e nulla possa sapere sulla morte di Wilma». Questo naturalmente non significa che le due famiglie — quella di Rodolfo e quella di Giuseppe — si siano riconciliate. I rapporti sono rimasti egualmente tesi come da alcuni anni a questa parte; né sembra che la battuta conclusiva del telegramma ricevuto da Rodolfo ieri («Vogliono avvelenare il nostro sangue») abbia dato, per il fine che si proponeva, dei risultati positivi.

L'ultimo elemento nuovo della giornata è costituito dalla duplice querela che i fratelli Piero e Leone Piccioni hanno dato incarico al prof. Giacomo Primo Augenti di presentare contro *L'Espresso*. Il settimanale ha pubblicato un articolo di Paolo Pavolini sulla famiglia Piccioni. Leone si è immediato che in questo articolo si dica come egli abbia progredito nella gerarchia universitaria prendendo la libera docenza tra il 1946 e il 1953 nel periodo cioè più favorevole a suo padre. Piero si è doluto che gli sia stato attribuito un sistema di vita non suo attribuendogli di aver frequentato il famoso «baretto» di via del Babuino, noto, a suo tempo, come «un ritrovo di cocainomani, spacciatori di droghe, prostitute, e loschi semidi affari avvolti fra la politica e il Codice Penale»; che sia stato insinuato di aver concluso degli affari con Montagna, di aver avuto «una relazione sentimentale legata ad un mondo bizzarro e irregolare che era già l'unico ambiente veramente congeniale a lui».

Si apprende inoltre da Firenze che Anna Maria Caglio ha inviato in questi giorni al presidente dott. Tiberi una lettera-espresso. «Non si tratta di una ritrattazione — ha subito precisato la "figlia del secolo" a un giornalista andato a intervistarla — credo di avere chiarito qualche circostanza sulla quale m'ero espressa in modo non esauriente».

g. g.

Scendono in massa verso il mare i gitanti "pasquali,,

I turisti italiani in minoranza ad Alassio invasa dagli stranieri

In gran numero i tedeschi - Anche negli altri centri della Riviera di Ponente si sente poco la nostra lingua - Solo a Sanremo piemontesi e lombardi prevalgono ancora - In forte aumento pure la colonia francese Lunghe code alla frontiera di Ponte San Luigi

(Dal nostro inviato speciale)

Sanremo, 18 aprile.

Al sole ed all'azzurro di ieri, è succeduta oggi anche sulla Riviera di Ponente una giornata incerta fra il tepore ed il fresco, fra il grigio e l'azzurro. Da Alassio a Sanremo, stamattina, albergatori e osti scrutavan perplessi il cielo che non prometteva nulla di buono per un afflusso in massa di turisti «pasquali»; poi, col passare delle ore, i volti hanno cominciato a rasserenarsi: il tempo restava mediocre, ma la gente arrivava lo stesso. Dal Cadibona e dal Nava, dal Tenda e da Ponte S. Luigi le macchine giungevano sempre più numerose; da Torino e da Milano i treni arrivavano completi se non gremiti; gli alberghi ricevevano una prenotazione dopo l'altra. Alle nove di stasera pochi dei quindicimila letti di Sanremo risultavano ancora liberi, confermando così la tradizione dei week-end di Pasqua, periodo di punta per la Riviera dei fiori come Capodanno o Ferragosto.

Gli unici a non mostrarsi entusiasti di tanto movimento di piemontesi e lombardi, sono stati i silenziosi turisti che non hanno atteso Pasqua per trasferirsi più o meno a lungo su queste spiagge: parliamo dei tedeschi che a migliaia popolano da settimane i vari centri, ma soprattutto Alassio, ribattezzata pertanto dai Strand der Deutschen. Secondo i calcoli degli uffici turistici, su cinquemila ospiti della cittadina, quattromila sono stranieri e, di questi, tremila sono tedeschi; effettivamente — data l'incontrastato predominio degli accenti, delle auto, degli avvisi pubblicitari, dei libri tedeschi — non è facile ad Alassio identificare tra i turisti la minoranza italiana.

Regolarmente arrivano ogni settimana dalla Germania due treni che, da questo mese — per facilitare il movimento di tante centinaia di passeggeri con relativi bagagli — non vengono fermati come gli altri alla stazione di Alassio, ma su un speciale binario in quella di Albenga. Di lì in pullman vengono portati ad alberghi e pensioni, dove passano in media una settimana spendendo sulle mille lire al giorno. In aumento, accanto a questi turisti «di massa» anche i tedeschi che arrivano in macchina per conto loro, per un periodo più lungo e per un soggiorno più raro (ma sia gli uni che gli altri spendono più degli anni scorsi, con particolare, sensibile soddisfazione dei fornitori di vino).

Insensibile ad ogni variazione di temperatura sul tipo di quella odierna, questa esercito in costume da bagno e calzoni corti spinge le avanguardie dalla sua roccaforte di Alassio in ogni altro centro della Riviera. I molto ammirate dai nativi in soprabito una squadra di venticinque tedeschi e tedesche intenti oggi a mezzogiorno a sguazzare nelle tiepide acque di Taggia). Solo a Sanremo, gli italiani riacquistano l'assoluta maggioranza lasciando ai germanici la supremazia fra i turisti stranieri, con 3561 «presenze» in marzo contro 2340 degli svizzeri; 874 degli inglesi, 2448 dei francesi.

I francesi in questi giorni sono in continuo aumento. La mancanza in Italia di un razionamento della benzina, lo snellimento delle pratiche burocratiche per il passaggio della frontiera, il cambio del franco con la lira fanno sì che le macchine in arrivo da Ponte S. Luigi siano sempre più numerose. Oggi per la prima volta dalle feste di Capodanno si sono riviste le code al posto di frontiera, e soltanto dalla Francia verso l'Italia.

Giovanni Giovannini

Traffico molto intenso lungo la Via Aurelia

Genova, 18 aprile.

E' cominciato il movimento turistico per le feste pasquali. Mentre moltissimi genovesi sono già partiti per trascorrere altrove le brevi vacanze, a Genova stanno affluendo e transitano moltissimi lombardi, piemontesi e turisti stranieri desiderosi di passare la Pasqua in riva al mare.

Le vie e i vicoli della città vecchia stamane apparivano insolitamente affollati di comitive. Sia sulla carrozzabile che sull'Aurelia il traffico è stato intenso. Per domani, sabato e domenica alberghi e pensioni della Riviera registrano il tutto esaurito. Il tempo è ottimo.

Savona, 19 aprile.

L'affluenza dei turisti nei vari centri della nostra Riviera va sensibilmente aumentando. A Varazze, Celle Ligure e Albisola sono ospiti eccellenti comitive di stranieri, in prevalenza tedeschi. A Savona è previsto per domani l'arrivo di molti piemontesi; affluiranno infatti nella nostra città per assistere alla tradizionale processione delle «casse» del Venerdì Santo.

Treni speciali arriveranno da Acqui, Ceva e Alessandria, mentre speciali servizi di autopullman sono in programma da altri centri liguri e piemontesi. Pure molti turisti tedeschi, inglesi e portoghesi sono convenuti nella nostra città per assistere alla manifestazione religiosa che si inserisce fra le maggiori d'Italia.

Tempo per ora nuvoloso sulla laguna di Venezia

Venezia, 18 aprile.

La temperatura media di oggi è stata di 14,5; il cielo è stato nuvoloso. Secondo le previsioni nei giorni di Pasqua il clima dovrebbe migliorare.

Si registra un sensibile aumento dei forestieri in visita alla nostra città, e di turisti che vogliono trascorrere sulla laguna le vacanze pasquali.

Trieste, 18 aprile.

Il tempo si è mantenuto oggi sul bello, con una temperatura massima di 15° ed una minima di 9°; una lieve sera nel cielo sono apparse grosse nubi. L'afflusso dei turisti è aumentato in questi ultimi giorni in occasione delle feste pasquali e sono previsti altri arrivi.

Neve e clima dolce nelle vallate alpine

Courmayeur, 18 aprile.

Su tutta l'alta Valle d'Aosta domina il bel tempo. Il termometro, anche oggi, non si è spostato dai 18 gradi. Cominciano ad affluire i turisti per le vacanze di Pasqua. Molte sono le prenotazioni, il grosso arriverà verso la fine della settimana. I campi di neve dei vari centri sono in ottime condizioni e gli impianti sportivi sono in piena efficienza.

Sestriere, 18 aprile.

Sole splendido al Colle del Sestriere. Temperatura mite durante la giornata che scende però sotto zero il notte. Neve abbondante, di carattere primaverile, che permette di sciare ovunque, anche fuori delle piste normali. Sono in piena funzione le funivie della zona Banchetta e della zona Blues-Alpette.

Oggi si sono accentuati gli arrivi di turisti per le vacanze pasquali, con predominanza, fra gli stranieri, di francesi. Per sabato è registrato il tutto esaurito negli alberghi.

Tre anni al funzionario di Pinerolo per concussione e truffa allo Stato

Il coimputato geom. Gilli condannato a 2 anni e mezzo - Per il dott. Catello Ferrara il P. M. aveva chiesto una pena più grave - La Difesa ha interposto appello

(Dal nostro corrispondente)

Pinerolo, 18 aprile.

Il Tribunale di Pinerolo (pres. Cagnasso, P. M. Benedicti, giudici Pranzetti e Sciolla, canc. Cascella), dopo oltre tre ore di camera di consiglio, ha ritenuto il dott. Catello Ferrara colpevole dei reati di concussione continuata e truffa ai danni dello Stato e l'ha condannato ad anni 3 di reclusione, alla multa di 32 mila lire e all'interdizione dai pubblici uffici per anni 3. Ha ritenuto inoltre il geometra Luigi Gilli colpevole di concorso nei reati suddetti e l'ha condannato ad anni 2 e mesi 6 di reclusione, alla multa di lire 26 mila e alla interdizione dai pubblici uffici per anni 2. I due imputati hanno interposto appello.

Si è conclusa così l'ultima giornata del processo a carico del vice-procuratore del Registro di Pinerolo, dott. Catello Ferrara. Iniziata alle 9,30 con la requisitoria del Pubblico Ministero, l'udienza ha subito una breve interruzione verso le 13 ed è stata ripresa alle 14,30 con le arringhe dei difensori, protraendosi fino alle 22.

Il Pubblico Ministero ha rifatto una analisi dei cinque casi in esame: un tentativo di concussione ai danni dei fratelli Fruttero di Scalenghe, un tentativo di concussione ai danni dell'impresario edile Fiorilo di Pinerolo, una concussione ai danni di Silvio Rosso di Pinerolo, tutti ad opera del solo Ferrara; poi una concussione con truffa ai danni dello Stato consumata dal Ferrara col concorso del geometra Gilli ai danni dei fratelli Vaglienti di Cercenasco, e infine una concussione del Ferrara col concorso del Gilli ai danni dei fratelli Toja di Pinerolo. Il P. M. ha ritenuto entrambi gl'imputati colpevoli per cui ha richiesto la condanna del Ferrara ad anni 6 e mesi 4 e del Gilli ad anni 5. Poiché erano ormai le 13 l'udienza veniva sospesa.

L'udienza pomeridiana s'inizia con l'intervento dell'avvocato Cantarella difensore del Gilli. L'oratore tratteggia la figura morale dell'imputato «Se egli ha peccato — dice l'avvocato — il suo è un peccato di leggerezza e di eccessivo zelo per favorire ad ogni costo quei clienti che s'erano adulatoriamente rivolti a lui». Lo segue l'avv. Bona, che è anche sindaco di Pinerolo e che fa parte del collegio difensionale del dott. Ferrara. Secondo l'avv. Bona il pubblico vede nel Ferrara l'odiato fisco, e poiché una volta tanto vi può impunemente infierire contro vi trova un intimo senso di soddisfazione, ed eccede. «Si è voluto fare del modesto funzionario — dice l'oratore — un capro espiatorio che deve così pagare per tutti. Ma in fondo non risulta che egli abbia incassato qualche cosa».

Il secondo difensore del Gilli, l'avv. Gillio di Torino, ricorda che sono stati i Vaglienti e il Toja ad andare a cercare il professionista, non il Gilli a cercare loro. Se c'è un errore, è nel metodo. «E' mai possibile, — si domanda l'avvocato Gillio, — che lo Stato, il quale dispone di tali e tanti mezzi di accertamento, debba attribuire ad un bene un valore di 18 milioni per denunciarlo poi dopo breve tempo a 30 milioni? Se nel caso specifico il contribuente, anziché ricorrere ad un professionista e cercare un concordato, avesse accettato l'accertamento, sarebbe stato tassato su un valore di 18 milioni al massimo del 9 per cento. Col ricorso non solo il valore del bene è stato ridotto a meno di 10 milioni, ma il tasso, conseguentemente, è stato portato al limite minimo del 3 per cento. In sostanza, — prosegue il difensore — accettando l'accertamento il contribuente sarebbe stato ingiustamente tassato per oltre il doppio di quanto ha poi effettivamente pagato. Non c'è chi non veda come, stando così le cose, sia troppo facile far credere agli ingenui contribuenti che il funzionario del Fisco può fare alto e basso come meglio crede. Di conseguenza i contribuenti ricorrono ad ogni mezzo lecito o illecito per ingraziarsi il funzionario proposto alla risoluzione delle loro pratica. Nel caso in esame — precisa l'avv. Gillio — il Gilli si è limitato a riferire per scrupolo professionale ai suoi clienti quali erano le pretese del Ferrara, lasciando liberi di agire in conseguenza».

Prende per ultimo la parola l'avv. Serafino per la difesa del Ferrara. Egli dice che lo sforzo del Pubblico Ministero è stato minuzioso, ma non convincente e che nel corso del processo si sono accumulate delle accuse vaghe e non ben documentate, per cui non si può con certezza indicare una precisa responsabilità del principale imputato. Concludendo la sua arringa l'avv. Serafino chiede in via subordinata il minimo della pena, e la applicazione delle attenuanti generiche, ma ritiene che sarebbe più equo la riapertura dell'istruttoria formale.

Subito dopo il Tribunale si ritira per decidere.

m. g.

Morente per una caduta dal cancello del cimitero

Portava fiori al marito defunto

Asti, 18 aprile.

Una signora versa in gravissime condizioni in seguito a un singolare incidente occorsole nel cimitero di Vlarigi di Asti, verso le 14 di oggi.

La donna è la sessantatreenne Assunta Nano ved. Bianchi, residente nella frazione Piepasso di Quattordio, in provincia di Alessandria. Essa è vedova da alcuni mesi e oggi era partita da Quattordio per portare fiori sulla tomba del marito. Giunta a Vlarigi, essa trovava il cancello del camposanto chiuso; andava a cercare qualcuno che potesse aprirlo, ma non trovava nessuno.

Per non dover ritornare a Quattordio senza aver ornata la tomba del marito coi fiori che aveva comprato, pensava di scavalcare l'alto cancello di ferro. Animosamente si accingeva all'impresa e riusciva a salire in cima al cancello, ma quando stava per discendere dall'altra parte perdeva l'equilibrio e cadeva a terra battendo la testa su alcune pietre. La poveretta rimaneva inanimata al suolo perdendo sangue dalle ferite.

Accorrevano subito alcuni contadini che passavano vicino al cimitero. Veniva forzato il cancello e la donna, soccorsa veniva trasportata al nostro ospedale, ove era ricoverata con prognosi riservata per frattura della base cranica e commozione cerebrale.

Ergastolo per l'assassino del cassiere di Palazzolo

Agli altri tre banditi, colpevoli di concorso nell'omicidio, trenta, sentiquattro e 23 anni di reclusione

Milano, 18 aprile.

Questa sera i giudici della Corte d'Assise, dopo oltre cinque ore di permanenza in camera di consiglio, hanno dato lettura della sentenza con la quale vengono condannati i quattro banditi che la mattina del 4 gennaio scorso assaltarono l'agenzia del banco di Desio a Palazzolo Milanese, uccidendo con una raffica di mitra il cassiere Felice Solaro.

Sergio Garsi, riconosciuto colpevole di omicidio volontario aggravato e rapina viene condannato alla pena dell'ergastolo; Luigi Raimondi a 30 anni di reclusione; Luciano Grasso a 24 anni e 6 mesi di reclusione e Gino Marchi a 22 anni e 9 mesi di reclusione; gli ultimi tre sono stati riconosciuti colpevoli del reato di concorso in omicidio volontario aggravato e rapina, con la concessione delle attenuanti previste dall'art. 116, per avere cioè concorso in un fatto più grave di quello voluto.

Rosa Valaguzza ,moglie del Marchi, e Adele Crosato, madre del Grasso, imputate di favoreggiamento, sono state assolte.

Valide le specializzazioni conseguite sotto le armi

Roma, 18 aprile.

In considerazione dell'utilità di procedere in via amministrativa all'equiparazione dei titoli professionali rilasciati dalle autorità civili con quelli conseguiti dai militari nel corso del servizio di leva, il ministero del Lavoro, d'intesa con quello della Difesa, ha stabilito di attribuire senz'altro validità ai titoli professionali rilasciati dalle autorità militari, sia agli effetti dell'iscrizione dei lavoratori interessati nelle liste di collocamento, sia ai fini di una loro eventuale emigrazione all'estero.

Com'è noto i militari che frequentano i corsi di specializzazione svolti presso le scuole di specializzazione dell'esercito, della marina e dell'aeronautica acquisiscono qualifiche professionali. Esse, in linea di massima, trovano corrispondenza nelle qualifiche attribuite ai lavoratori che hanno proficuamente partecipato ai corsi civili di addestramento professionale. Gli esami che gli allievi militari debbono sostenere per conseguire le qualificazioni e specializzazioni sono identici alle prove cui normalmente sono sottoposti gli altri lavoratori.

Per quanto riguarda l'aeronautica, che non rilascia ancora attestati relativi alle qualifiche conseguite presso le proprie scuole, è stato disposto che i militari potranno richiedere al ministero della Difesa l'attestazione su carta bollata contenente gli estremi della determinazione ministeriale a suo tempo emanata per la nomina a specialista ed il punteggio conseguito nelle prove finali del corso.

Difatti, adoperando il meraviglioso apprêto "la Suora" le tende e le tendine ridiventeranno come appena uscite dal negozio e saranno splendenti di una luminosità mai vista. Tutta una luce nuova entrerà in casa vostra se voi userete "la Suora", che triplica il rendimento del ferro da stiro e fa diventare i tessuti sempre più belli e più nuovi.

Tutti gl'indumenti trattati con "la Suora" - tessuti bianchi o colorati, pizzi, vestitini da bimbi, abiti da donna, camicie da uomo - si mantengono puliti più a lungo e acquistano una durata eccezionale, mentre voi risparmierete bucati e stirature.

Doppia durata dei tessuti con

la suora

miracolo in famiglia

"La Suora", Via Berthollet, 48 - Torino - a mano droghieria

COMUNICATO

La Ditta **Montiglio & Canobbio** di Torino con negozio in Corso Peschiera 172

RICONOSCE

Di aver fatto indebito uso, per deplorevole errore, del marchio *Lastex* appartenente alla Fidelle Lastex Società Italo Americana Filo Elastico S. p. A. e

SI IMPEGNA

a rispettare scrupolosamente in futuro i diritti della Fidelle Lastex Società Italo Americana Filo Elastico S. p. A. quale titolare del marchio *Lastex* ed unica fabbricante in Italia del filato elastico *Lastex*

NOTA CASA FARMACEUTICA CERCA AGENTE

età 24/30 anni - volonteroso - dinamico per

VENDITA NELLE FARMACIE

del Piemonte di specialità già ben diffuse

Scrivere dettagliando a Casella n. 112 N, SPI, Milano

REX FRIGORIFERI GRIBAUDI

CORSO FIRENZE 27 TELEF. 23.659

Importante Azienda Grossista Torinese

maglierie calze filati merceria cerca giovani elementi ambosessi desiderosi intraprendere sicura carriera vendita. Si esaminano unicamente persone che già abbiano prestato servizio in aziende del ramo ed in possesso di ottime referenze. Scrivere Cassetta 3380 - S.P.I. TORINO

WENDTON Gli Apparecchi Acustici **NOVITÀ** della più grande Casa Germanica

Visitateci alla FIERA di MILANO: Padiglione 14 - 2° piano

Chiedete opuscoli a: **Istituto WENDTON, Milano, via Rovello 19**

Banca di Credito Finanziario

MEDIOBANCA

Società per Azioni - Sede in Milano - Capitale Lire 6 miliardi versato

Pagamento acconto dividendo

Si avvertono i Signori Azionisti che a partire dal 30 aprile 1957 è pagabile un acconto dividendo per l'esercizio 1956-1957 nella seguente misura:

L. 350 alle azioni godimento regolare (ced. n. 4)
L. 175 alle azioni godimento 1-1-57
(ced. n. 4 stampigliata «godimento 1-1-57»)

Per i certificati azionari con cedole il pagamento si effettuerà - contro consegna della cedola n. 4 - presso la Cassa Sociale in Milano, Via Filodrammatici 10, oppure presso le Filiali delle seguenti Banche:

BANCA COMMERCIALE ITALIANA - CREDITO ITALIANO - BANCO DI ROMA

Il pagamento dell'acconto dividendo ai certificati azionari senza cedole sarà fatto esclusivamente presso la Cassa Sociale contro stampigliatura della casella n. 4.

Milano, 17 Aprile 1957.

IL CONSIGLIO DI AMMINISTRAZIONE

Ecco la fonovaligetta creata per allietare le vostre vacanze

Nuovo complesso fonografico ad alta fedeltà, con voce meravigliosa, perfetto cambio automatico, giradischi a 3 velocità, regolazione separata dei toni alti e bassi. La facile trasportabilità, la presa per altoparlante esterno e il funzionamento a corrente alternata su tensioni da 110 a 235 volt rendono questo magnifico complesso ideale per il godimento della musica all'aperto.

Nelle belle serate

Nelle giornate di pioggia

Al mare

PHONOLA

armonia di note e d'immagini

INFORMITALIA

qualsiasi informazione indagine o ricerca ovunque
Via Don Minzoni 14 - TORINO
Telefono 51-024

Importante stabilimento milanese motori

AUTOVEICOLI cerca progetto preventivista tempi e cicli di lavorazione, perfetta conoscenza macchinario automatico moderno costruzioni serie, età preferibilmente 28/35. Inviare curriculum a Casella 126 C - S.P.I. - MILANO

I meravigliosi materiali da protezione - Luminosi - Infrangibili - Leggeri

Ondulux

Brevettato

LAMINATI ONDULATI TRANSLUCIDI

per tettoie - capannoni shed pensiline - verande tramezze, ecc.

Passaggio di luce 85 % - Vasta gamma di colori - Lastre altezza m. 1,88 - Lunghezza sino a m. 50 - Peso kg. 2 al mq.

IL VETRO PLASTICO RINFORZATO per:

Vetraggi - Porte - Finestre Schermi luminosi - Tendaggi - Insegne - Divisori, ecc.

IN MATERIA PLASTICA E FIBRE DI VETRO

(Marchi di fabbrica depositati in tutto il mondo)

Lastralux

Brevettato

LAMINATO PIANO TRANSLUCIDO

C.I.M.E.M. MILANO - VIA LODOVICO IL MORO, 17

Reparto ONDULUX - Tel. 47.15.15 - 47.40.73 - 47.94.65

Rappresentante per Torino e provincia

Soc. PROVERA & C. - Corso Napoli 32 - Torino - Tel. 276.997 - 276.998 - 20.084

PUBBLICITA' ECONOMICA

Il prezzo di queste inserzioni dev'essere corrisposto anticipatamente a qualunque sede della **Società per la Pubblicità in Italia, SPI** (a Torino: via Santa Teresa, 7) per contanti o vaglia, o mediante versamento nel conto corrente postale numero 2/20021, Torino. Esso risulta dal prodotto del numero delle parole (minimo dieci, sdoppiando le artificiosamente composte) per la tariffa della Rubrica addita all'annuncio, coll'aggiunta delle tasse in ragione del 7% globale. Per inserzioni in serie fisse, urgenti o ripetute, prezzi speciali che la SPI comunica a richiesta, insieme alle **condizioni generali** cui sono subordinate tutte le inserzioni.

Non sono ammessi annunzi che contengano una o più lettere iniziali non indispensabili all'intelligibilità, richieste di fotografie e di anticipi di denaro o francobolli anche solo per la risposta.

Coloro che desiderano rimanere ignoti ai lettori possono **segnalare** la loro: « Scrivere casella . SPI, Torino » (od altra sede), compilata per cinque parole. In tal caso all'importo dell'intero annuncio dev'essere aggiunto il solo della casella in lire 80 per decade, ed un primo deposito di lire 100 per il rimborso delle spese di recapito della corrispondenza in qualunque luogo, a coloro che non possono eseguirne il ritiro dietro esibizione della ricevuta del bollettino.

Le corrispondenze indirizzate ad una Casella non possono contenere documenti, valori, fotografie o mezzi di propaganda; debbono essere inviate per Posta e sono respinte se assicurate o raccomandate.

1 ANNUNZI COMMERC. L. 70 p.p.

ACQUISTANSI motori elettrici d'occasione e macchinario elettrico, ORMIS, corso Cairoli 12. Tel. 885-798. 5266

ARCIGOCCASIONE segnatempo smerigliatrice trapani limatrice seghetti mense. Tabacchi, Re Umberto 63. L8036

AUTOMATICHE, torni, fresatrici, limatrici, rettifiche, vasto assortimento. Utensilmac, Cuneo 6, Milano. 5267

CANCELLI tutte misure, cancellate, ringhiere lastremi recuperi. Gasco, Cuneo 3.

CESOIE ghigliottina 1000-3000 torni frontali 1500-2000, magli atmosferici, Telefonare 591-137. F4276

DIGLOSTILATI eseguonsi accuratamente presso modico rapida consegna, Riservatezza, Telefonare 890-876. D9448

COMPRESSORE litri 3000 HP 12 gasogeno acetilene kg. 25, accessori saldatura, sabbiatrice, occasione liquidiamo. Telefonare 70-133. L9284

COMPRESSORE aria ogni tipo, nuovi, occasioni permute, rateazioni, SIFTUR, via Nizza 32, telef. 683-076. T3384

DISPONGO di un laboratorio a cerco piccoli lavori di meccanica. Telef. 650-198, Rabitti. M7177

FALEGNAMI ricca combinata, tutte lavorazioni, occasionalissima. Tel. 380-647 ore pasti. 87721

HOTEL Christiania, Bardonecchia, vende ottima macchina cucina Dall'Orto migliore offerente. F4028

OCCASIONE vendesi macchina maglieria 8x30. Telef.-mare [illegible] B7647

OCCASIONE vendesi m. 600 netti tetoia con copertura Eternit. Telefonare [illegible]

OCCASIONE vendo Eternit, legname per tetti e tettoie. Corso Novara 90, tel. 20-503

OCCASIONE sega circolare, [illegible], banconc. Tel. 555-935. L9154

OFFICINA liquida rettifiche frese, torni, trapani mole attrezzatura. Via Capriolo 42

PULCINI qualsiasi coppo importazione diretta prezzi convenientissimi. Pul.Ma. Telefonare 890-875. B9444

RADIALE metri uno, dentatrice tipo Fauter, cabina sabbiatrice, vendo. Largo Brescia 51. 6055

TRAPEZOIDALI Abiridi spazzoni lastre tubi gomma vende Salvadore, Venaria 19.

VENDO 2 forni essiccatoi 1000x1500x3400 e 900x1000x1500. Telefonare [illegible]

2 ARTIGIANATO L. 50 p.p.

ABBISOGNANDOVI impianti elettrici riparazioni modifiche, ABE, Torino, telefono 882-720. L8972

ALPHA salvaparenti, termodeflettori, copriterrazzo, copriacchia. Telefonate senza impegno al 31-450. 11913

ARREDAMENTI negozi banchi frigoriferi pasticcerie prendo preventivi senza impegno. Telefonare 760-952. L6906

BIJUTTIERE cerca [illegible] domicilio [illegible] libere trafilaggio e saldatore in [illegible]. Telefonare 891-149 ore pasti. G3637

DECORATORE tappezziere [illegible] eseguo moderni garantitissimi lavori novità tedesca. [illegible]. Telef. 761-509.

DOTTORI consigliamo occhiale prodigioso « Focusfit » ristabilizzatore vista, convenientissimo. G. Massimo 42. T6330

3 SOC.CAP.BIL.AZIEN. L. 70 p.p.

A [illegible] cediamo edicola giornali buona posizione L.800.000. Affarone. Anglesio, Nizza 3. 4608

ABBIAMO grandioso commestibile 130.000 giornaliere, alloggio, cedesi causa impegni. Passorino, Garibaldi 5. 438

ACCONCIATURE avviatissimo centralissimo cedesi 550.000. Referenziati, garanzia, prova. Telefonare 538-660.

AFFARE, causa salute cedo [illegible] negozio drogheria commestibile. Tel. [illegible]

AFFARE. Pensionato cede 800.000 lire unico ufficio riparazione rammendatura altrezzatura nuova. Telefonare 285-417.

AFFARONE, cremeriabilissima pasticceria, bar, panetteria Porta Nuova, cedo 16 milioni anche [illegible] con alloggi, terreni. Rag. David, via Roma 243. 6000

AFFARONE panetteria articoli calzaturificio cuoi pellami L.30.000. Tel. 294-085 ore 20. L8691

ALBERGHETTO, ristorante, bar ottimo servizio cedesi. Telefonare 41-179, Angelini, Torino. B7707

ARTIGIANO stampista fariino combinazioni con ditta articoli fantasia stampaggio leggero, costruendo stampi eventualmente produzione Scrivere cassetta 6202, SPI, Torino. L9084

ATTIVISSIMO negozio città Piemonte modernamente attrezzato radiotelevisione elettrodomestici costruzioni elettriche forte reddito 6.000.000 annui cedesi 6 milioni 500.000 facilitazioni. Scrivere cassetta 6113, SPI, Torino. B7495

ATTREZZATA, con clientela, officina autoriparazioni, [illegible]. Telefonare 692-960

AUTORIMESSA con alloggio annesso affittasi o [illegible]. Scrivere cassetta 6224, SPI, Torino. M7585

AUTORIMESSA semicentrale, capacità 80 macchine, bellissima, fitto mite, cedesi 5.000.000. Telefonare 49-770.

AUTORIMESSA in corso grande maggio, 22-25 macchine, lunga locazione, stazione servizio indipendente. Facilitazioni pagamento, cedesi. Telefonare 760-831.

AUTORIMESSA 60 auto, 30 moto, lunga locazione, cedesi a buon meccanico 1.500.000. Tel. 383-744. M6574

AVVIATA azienda impianti termici idrosanitari cedesi quota socio. Scrivere cassetta 9297, SPI, Torino. G3627

AVVIATISSIMA fabbrica scope e bibite gassate [illegible]. Scrivere [illegible] 2065, SPI, Torino. M6989

AVVIATO cedo negozio centrale materiale plastico. Condizioni pagamento. Telefonare 680-492 dalle 10-14, 20-21.

AVVIATO negozio materia plastica centrale cedo, condizioni pagamento. Telefonare 51-916. M7305

AZIENDA artigiana avviatissima alto reddito, cedesi. Scrivere cassetta 1155, SPI, Torino. B882

AZIENDA attrezzatissima riparazioni automezzi efficientissima vicinanze Roma strada statale unico proprietario cedesi causa Casella P 43, SPI, via Parlamento 9, Roma. 6031

AZIENDA cartaria trentennale vendesi, cedesi anche gerenza ritiro commercio. Telefonare 585-268 M7138

BARBIERE buon lavoro, affitto mite, cedesi 350.000. Cubito, telef. 779-435.

CAFFE' pasticceria semicentrale, vasto ambiente attrezzatissimo, direttamente cedo. Telefonare 73-013. 213

CASSA malattia [illegible] alimentario eventualmente permuto casetta, alloggio periferici. Telefonare [illegible]. B9418

CAUSA malattia cedo ufficio commerciale trentennale, [illegible] Nuova. Tel. 521-968

CAUSA matrimoniale, trasferimento all'estero, cedesi avviatissimo negozio pellicceria, pressi Ivrea. Scrivere cassetta 148 Z, Sapes, Torino. 6000

CAUSA salute cedesi linkustreria avviatissima passeggi posso Agnelli. Scrivere cassetta 6224, SPI, Torino. M7273

CAUSA salute cedo drogheria buon affare, mini prezzo. Telefonare 692-734.

CAUSA trasferimento cedesi pensione centralissima moderna L.200.000. Scrivere cassetta [illegible], SPI, Torino. B9426

CAUZIONANDO 200.000 [illegible] panetteria rivendagna. Scrivere cassetta 3364, SPI, Torino. F4201

CAVALLERA, Saluzzo 31: acquisiamo rivendiamo negozi, azienda qualunque genere, facilitando. 5985

CEDESI albergo ristorante zona villeggiatura alto Canavese. Tel. 791-512.

CEDESI alimentari [illegible] fresca, incasso [illegible] giornaliere. SAPA, Garibaldi [illegible]

CEDESI bello, avviatissimo negozio materiali edili, elettrodomestici, sanitari, ecc. centralissima località Liguria Riviera. Scriv. SPI, cassetta 31 S, Savona.

CEDESI calzoleria avviatissima cosa fante 72, motivo [illegible]. Visibile tutte le ore. M7377

CEDESI commestibile drogheria angolare attrezzatissimo 30.000, giornaliere 1 milione [illegible], affarone. Telef. 882-775.

CEDESI drogheria avviatissima, attività trentennale, strada commerciale, [illegible] alloggio. Richiesta [illegible]. Agenzia Succo, Andrea Doria 5. 2211

CEDESI falleria moderna 220 litri media giornaliera. Telefonare 43-413.

CEDESI negozio articoli calzolai. Via Pianezza 61, Torino. M7345

CEDESI negozio elettricità, [illegible] rilievo. Telefonare 650-013. 491

CEDESI subito causa malattia albergo camera 25, posizione ottima, altitudine 500, ferrovia, provincia Cuneo. Scrivere Libretto Ferroviario n. 74635, fermo posta, Cuneo. 5912

CEDO autorimessa con officina riparazioni e alloggio. Telefonare 793-883.

CEDO attività da fabbro piccola carpenteria. Telefonare 773-130. B9236

CERDASI socio gerente elettronico. Telefonare ore pasti 892-857. G3701

CERCO gerenza rivendita giornali. Scrivere cassetta 6233, SPI, Torino. B9276

CESSIONE negozio barbiere via Ormea 72. Rivolgersi Ferrari, telef. 393-932.

CIECO impossibilitato lavorare cede attività drogheria pasticceria analcoolici posizione gelati. Scrivere pasticceria Mada, Genova Prà. 6036

COMMESTIBILE cedo angolare 50.000 giornaliere, San Salvario. Telefonare Torchio 683-501. 5619

COMMESTIBILE drogheria, avviatissimo retro abitabile, [illegible] 45.000 giornaliere cedesi 1.200.000. Tel. 295-026 ore 14-16.

CONCEDESI gerenza, abbigliamento, alimentario, bar, salumeria posti coniugi. Travenzolo, Cernaia 40. 249

CREDITI recupera ovunque organizzazione celere pagamento esito positivo. Telefonare 51-622. G3468

DISPONGO 10 milioni per cautel ipotecari in Torino. Scrivere cassetta 2060, SPI, Torino. M7016

FARMACIA rivolgersi Torino, [illegible] 25.000.000, vendesi, affittasi. Acquistando buonissima villa attinenza. Tel. 882-441.

FRUTTA verdura scatolame, buon affare. Gamba, corso Trapani 54. M7217

GARAGE officina Alessandria, capacità 40 macchine, cedo 1.600.000. Agenzia Zatelli, via Vittoria, tel. 5370, Alessandria

GENOVA [illegible] negozio metri quadrati 66, capaci vetrine, esposizione mobili elettrodomestici ed altri generi voluminosi, zona centralissima commercialissima grande passaggio. Scrivere SPI, cassetta 19 V, Genova. 5971

GERENZA bar centralissimo cedesi, incasso settimanale. Rivolgersi: Travenzolo, Cernaia 40. 249

IN possesso ottima rappresentanza cerco socio possibilmente radiotecnico vendita installazione attrezzature cinematografiche, elettroacustiche, ecclesiastiche. Serietà assoluta. Dettagliare. Scrivere cassetta 6176, SPI, Torino. B7727

INTERESSATI vendita olio d'oliva con deposito cerca collaboratrice per compartecipazione. Scrivere cassetta 6217, SPI, Torino. B7826

IRELA cedesi, motivi salute, avviata bottiglieria-latteria superaccessoriata vicinanze stazione, Cuneo, Stradale Torino 36.

LATTERIA bellissima avviata alloggio [illegible] cedesi cedesi. Telefonare 48-178 mattino. M7381

LICENZA macelleria bovina con completa attrezzatura cedo. Scrivere cassetta 6237, SPI, Torino. B9400

MOTIVI salute direttamente cedesi redditizio alimentari, gestione ventennale, zona forte lavoro, incasso elevato. Scrivere cassetta 5305, SPI, Torino.

NEGOZIO giornali cartoleria alloggio cedesi, reddito 220.000 mensili. Tel. 528-853

NEGOZIO [illegible] ingrosso e minuto, con alloggio, [illegible]. Via Rombò 4, Rivoli.

NEGOZIO vendita accessori ricambi auto con annesso attrezzatissimo elettrauto cedesi. Telefonare 585-605. L8911

NUOVA confetteria cedo S. [illegible] ugnare generosa, [illegible] minima. Tel. 44-487.

OCCASIONISSIMA mercerie retro abitabile pop lisenza trasferibile, cedesi. Telefonare 885-797. B7871

OREFICERIA orologeria avviatissima con scuola marca cittadina 2a km. Torino cedesi, [illegible] cassetta 6212, SPI, Torino

PANETTERIA, alimentari (centro cittadino), Eg. 150, cedesi 2.200.000. Cavallera, Saluzzo 21. 1914

PANETTERIA centrale, forno elettrico, cedesi oppure affittasi persone praticissime. Urat, Giolitti 10. 1667

PANETTERIA pasticceria [illegible] attrezzatura, grande alloggio, incasso garantito 95.000, ottime condizioni pagamento, cede Bacchetta, Alfieri 20. 2250

PANETTERIA pasticceria q.li 2.5, cedesi causa divisione, facilitazioni. Cavallera, Saluzzo 21. 1914

PANETTERIE Torino, provincia, diversi quintalati, rimpiazziamo facilitando. Cavallera, Saluzzo 21. 1914

PANIFICIO attrezzatissimo 500 kg. negozio garantiti; altre cause motivi impellenti urge [illegible] 1.000.000. Pizzorno, Po 12. B8678

PANIFICIO [illegible] vendo. Tel. 390-171 393-635. 267

RISTORANTE bar grandioso su piazza forte [illegible] affitti. Telefonare [illegible]

RISTORANTE vendo trattoria osteria affitto mite. Via Perugia 42. L8950

PASTIFICIO cedo ritiro commercio redditio assicurato, Nizza. Telefonare Turchio 682-501. 5619

RAPALLO cedesi ristorante centralissimo, attrezzato, alloggio soprastante. Informazioni: Campantico Armando, Rapallo.

RIMETTESI causa malattia pasticceria avviatissima, 1.600.000. Reg. Bertalmi, telef. 24-63, Saluzzo. 5633

RIVENDITE pane 100, 200 [illegible] occasione cede UBAT, Giolitti 10. 1667

SANREMO cedesi causa salute piccolo mobilio centralissimo, tutti comforts. Scrivere SPI, cassetta 5 V, Genova. 6852

SANREMO. « La Friulana », Giolitti 31, telef. 20-204, vende albergo ristorante bar avviatissimo centrale 27.000.000. 6636

SANREMO, « La Friulana », Giolitti 31, telef. 20-204, vende albergo con parco ottimo affare. 6038

SARTORIA avviatissima Fratelli Correnti cedesi causa esperio. Giulio Cesare, telefono 250-256. L8684

TABACCHERIA in gerenza cerco. Scrivere cassetta 6221, SPI, Torino. B7855

TABACCHERIA, [illegible] posizione angolare, cedesi. Telefonare 790-849. M7350

TINTORIA avviatissima retro cedesi causa trasferimento. 350.000. Tel. 272-639.

TIPOCRAFIA, media, centrale, macchinario automatico, si esaminano proposte [illegible] o combinazioni varie. Scrivere cassetta 6247, SPI, Torino. B7901

URGE cedere angolare bar caffè moderissimo analcoolico avviatissimo bigliardo televisore alloggio. Telefon. 553-808

VARAZZE, Agenzia Universo, urge affittare celere dilazionando avviatissimo ristorante lungomare. P4269

VENDESI complesso industriale, ex-caseificio, area totale mq. 1601, superficie coperta in cemento armato e mattoni su pianterreno e primo piano mq. 3000 circa. Periferia Salerno. Indirizzare S.p.A. Isaia, via Torrione 145, Salerno. 5799

ZONA popolatissima industriale di grande [illegible] negozio [illegible] frutta verdura scatolame con alloggio, cedesi urgentissimo causa trasferimento. Telefonare 561-781. B6168

la storia del vecchio mulino

....poesia di antiche memorie!

Vecchio e sempre nuovo, il famoso olio di Lucca è la poesia della cucina toscana....

Dalle oliere delle bisnonne alla nuova bottiglia a chiusura ermetica, ieri, oggi, domani: olio d'oliva **Bertolli** *dalla inconfondibile grazia toscana.*

olio fino d'oliva

BERTOLLI

Lucca

il famoso olio di Lucca

comunicato Nelsen

La "NELSEN" Industrie Tecnico Chimiche di Sant'Ilario D'Enza - Reggio Emilia

Fabbricanti di imballaggi e confezioni in materia plastica

VISTI

i comunicati pubblicati su alcuni quotidiani italiani mediante i quali Ditte Concorrenti [illegible] davano chiunque confezioni detenga o venga in commercio prodotti liquidi o paste in genere di materiali pieghevoli, non metallici, di natura termoplastica

DIFFIDA

chichessia a non turbare le normali vendite dei prodotti e confezioni « Nelsen » e

SI RISERVA

perfezione ogni azione legale diretta alla tutela dei propri diritti e di quelli della propria spettabile Clientela.

Alcune confezioni Nelsen

4 CASE e TERRENI L. 70 p.p.

A Porta Nuova, via Berthollet 10, palazzo nuova costruzione, vendonsi alloggi signorili 5-6 camere, doppi servizi, bellissimo negozio 2 vetrine, facilitazioni. Visite ore 15-18. Telefonare 20-681.

ABBIAMO S. Rita in via Montemezolo 20, corso Moncalieri 191, Barriera Francia, via Mongineuro, corso Belgio, via Pianezza, via Millio 60, Mirafiori, alloggi 1-2-3 camere tinello cucinino termo bagno ascensore volendo affittati, reddito 9%. Anticipi 50% contanti, rimanenza lunghe rateazioni ed inoltre. Donna, Garibaldi 39, telef. 50-286, 52-050. 1990

ABBISOGNANDO acquistare, affittare alloggio e locale adatto industria, magazzino. Telef. 581-614. 3695

ABITABILI agosto alloggi 1-2 camere, negozi, comodità, prezzi, agevolazioni. Vendonsi direttamente. P. Campanella (Farella). L6295

ACQUISTO alloggio signorile 6 camere mino Urimos, Valentino, giardini Cavour. Telefonare 887-506. B9284

ACQUISTO alloggio 3 camere cucina vecchia costruzione, libero, San Paolo, Crocetta. Telefonare [illegible]1-338. 4823

ACQUISTO, alloggio 2 camere servizi zona Vanchiglia. SAPA, Garibaldi 8.

ACQUISTO appartamento 2 locali servizi preferibilmente Lingotto-Crocetta o zona signorile. Scrivere [illegible] 6242, SPI, Torino. B9486

ACQUISTO contanti ufficio rialzato, primo piano, casa nuova, due-tre vani ed servizio, possibilmente garage, quadrilatero Sacchi, Marconi, Po, Maria Vittoria. Dettagliare. Scrivere cassetta 6190, SPI, Torino. B8100

ACQUISTO ovunque [illegible] civile agricolo. Scrivere casella 126 C, SPI, Milano.

ACQUISTO [illegible] mt. 12. Telefono 773-001. F4286

AFFARE! [illegible] 41 [illegible], [illegible] mobiliata, reddito annuo 2.250.000, vendesi 35.000.000; altra 28 camere, [illegible] Po. Reginaia Sacco, Andrea Doria 6. 2311

AFFARE! Via Nizza 3, camere cucina semilusso, [illegible] Disavino, Sant'Anselmo 13. 3749

AFFARONE! Buniva 11, primo piano, due grandi camere, 660.000, volendo libere Telef. 288-948.

AFFARONE, vendo in via Roma lussuoso alloggio, mq. 170-340. Rag. David, via Roma 243. 6000

ALASSIO Capo Mele privato villetta villetta panoramica tre vani servizi [illegible] nienti, Telefonare Torino [illegible] ore 20 in poi. B9300

ALASSIO vendo alloggio ammobiliato 2 camere cucina servizi. Buzzano, Raselli 14. B6420

AFFITTASI Mare [illegible] 10.000.000 avviato redditizio [illegible] pensione, 25 locali, 18 coperti. Ragionieri Purtutto, piazza Lagrange, Torino. 5470

ALLOGGETTO due vani liberi primo piano, 900.000 vendo. Telefonare 60-319.

ALLOGGETTO nuovo 2 camere cucinino. Rateazioni. 17,30-19, Lanzo 71. 3422

ALLOGGI liberi giugno, due-tre camere servizi, borgata Parella, vendonsi. Telefonare 784-326, 762-386. L8231

ALLOGGI panoramici, zona Castello Moncalieri, 3-3-4 camere, condominio in formazione. Prenotatevi. Prezzi convenienti. Telefonare 670-491. M7261

ALLOGGI signorili, in costruzione, 2-3 camere cucinino servizi termo bagno ascensore vendiamo. Vigone 44. Visite cantiere. 218

ALLOGGIO adatto ufficio abitazione, libero subito 4 camere [illegible] primo piano, tutti comforts, vendesi. Cerrato & [illegible] celli, corso Vittoriglio 9. [illegible] 15-17.

ALLOGGIO centralissimo, nuovo, decorato, tre camere, cucinino, entrata, bagno, vendesi. Tel. [illegible]

ALLOGGIO libero centralissimo adatto pensione mq. 200 6.500.000. Ragioniere Furbatto, piazza Lagrange. 5470

ALLOGGIO moderno 2 grandi camere tinello cucinino 2.800.000 [illegible] 3 milioni. Telefonare 42-121. G3639

ALLOGGIO nuova costruzione, decorato, due camere, cucina, grande ingresso, bagno, vendesi, Via Nizza 35. Tel. [illegible]

ALLOGGIO semicentrale signorile 4 camere cucina servizi 130 mq. vendesi o permutasi con villetta collinare, base [illegible], comoda rate. Scrivere cassetta 2074, SPI, Torino. M7160

ALLOGGIO signorile panoramico cinque camere cucina due bagni, parcheggio Stadio, vendo, cambio. Tel. 760-450.

ALLOGGIO 3 camere tinello servizi moderni 4° piano. Rocciosecca 93, portineria.

AMMINISTRATORI. Per manutenzione vostri stabili interpellateci. Tel. 768-913.

ARCIOCCASIONE vendo alloggio padronale tre camere servizi, Boringhieri Telefonare [illegible]. B7867

AREA ottima posizione presso piazza Campanella, vendesi piccoli lotti, 170.000 camera. Telef. 44-435. [illegible]

ATTENZIONE! Appartamento 7 vani, lussuosissimo, panoramico, centrale, terrazzo panoramico, vendesi 60.000 mq., affittasi. Telefonare 683-239. M7168

BARRIERA Milano 2 camere tinello microcucinino servizi occasione. [illegible] 23-571.

BARRIERA Nizza, via Duino, impresa vende alloggi spaziosi soleggiati due [illegible] tinello cucinino, finitissimi, tutti comforts, facilitazioni pagamento. Telefonare 691-979. 4363

BELLA villa in Camnascoessia, altitudine 200, vani 12 con terreno attiguo, 3.500.000, vendesi. [illegible] Albergo Impero, Cremenza. 5741

BELLISSIMO alloggio 4 camere cucina bagno entrata termo vendo presso corso Vittorio, San Massimo. Telefon. 882-197.

BORGARO 78, 1-2 camere cucina gabinetto interno (forno centrale) pagamento rateale. Visite 14-15. 5613

BORINGHIERI, occasione vendesi alloggetto 2 camere, cucina, termo, bagno, [illegible] terzo. Com. F.A.I., Tel. 526-521.

BUENOS Aires 23, vendo alloggio due camere tinello cucinino, spaziosa entrata, gabinetto completo, spazioso terrazzo, ben finito. Tel. ufficio 896-433. L9144

CAPOMASTRO attrezzato, referenze bancarie, assume lavori civili, industriali, grandi riparazioni. Telefonare 772-095.

CASA due alloggi vendesi. Leumann, via Rivoli 32. F4006

CASA nuova, signorile, zona precollinare, capolinea 21, vendonsi alloggi 2-3 camere servizi, facilitazioni pagamento. Telefonare 50-018 dalle 12 alle 20. 5708

CASA nuova (in corso) 65 camere servizi moderni reddito, 5.000.000 annuali. Telefonare 527-302. 5613

CASA nuova, via Nizza vicinanze piazza Carducci, vendonsi alloggi signorili 2 camere servizi, facilitazioni pagamento. Telefonare 50-018 dalle 12 alle 20. 5708

CASA semilocanda 37 camere corso Umbria vendesi 20.000.000. Telef. 44-730.

CASA signorile costruenda su corso, accettansi prenotazioni interi piani, eccezionali condizioni (42.000 mq.). Sicor, Sallerino 3. 490

CASALIS Goffredo, 1° piano, ampio ingresso, soggiorno vendesi alloggio signorile 5 camere doppi servizi. Com. F.A.I., Cavour 7. Tel. 537-496. 2248

CASCINA, alto reddito, vicinanze Rivoli, vendesi L. [illegible] Scrivere cassetta 9209, SPI, Torino. [illegible]

CASCINA vicino Ivrea 70 giornate villa signorile ammobiliata vendesi permuta 24.000.000. Telef. 42-775. L8826

CASCINOTTO acquisto ovunque purchè affarone. Scriv. casella 45 D, SPI, Milano.

CASETTA [illegible] 1.000.000 tre camere giardino vendesi o permuta. Tel. 85-886.

CASETTA [illegible] giornata sei vigna e coltivo, collina Astigiano vendo. Scrivere cassetta 5619, SPI, Torino. L8557

CASETTA rustica vendesi Lesa (Lago Maggiore) indipendente 5 vani, [illegible] mq. [illegible] cinta. Telefonare 60-384.

CASETTA vendo 3 camere cucina bagno terrazza Torino 1.700.000. Tel. 50-848.

CASETTE Astigiano, tutte comodità, soggiorno ibanto pensionati bambini, vendonsi prezzi eccezionali. Tel. 45-770.

CASETTE di campagna zone Brusasco ed Caluso vendo. Telefon. 44-936. M7232

CASTER, corso Vittorio 52, vende alloggi signorili 1-2 camere servizi, pronti giugno, Visite cantiere 14,30-16, via Villarbasso angolo via Tirabuschi. 219

CAUSA trasferimento vende alloggio libero secondo piano, via Donati 14.

CAVORETTO vendesi casetta quattro vani vicino piazza. Scrivere cassetta 5347, SPI, Torino. L8971

CAVORETTO, vendo privato casa 10 vani orto giardino, reddito. Scrivere cassetta 2021, SPI, Torino. M7247

CENTRALISSIME camera cucina vendo, libera, 1.250.000, Massena 1.450.000. Telefonare [illegible]005. F4014

CENTRALISSIMO alloggio bloccato 4 camere servizi, termo centrale, vendo. Sillo, Magenta 13. 4602

CENTRALISSIMO alloggio mq. 150 otto camere servizi adattabile ufficî, vendo corso Vittorio 28. Visite ore 15-17.

CENTRALISSIMO 4 camere cucina doppi servizi, vendo, Cravennola, Cernaia 40.

CERRATO & Franzetti, corso Vinzaglio 2, alloggi liberi subito quarto piano 3-4 camere servizi ascensore termo centrale, casa rimessa nuova, vendesi. Visite 15-17.

CERRATO & Franzetti vendono, affittano alloggi 3 camere tinello cucinino, tutti comforts, via Carraglio 131. Tel. 650-070.

CERRATO & Franzetti vendono o affittano, piazza Bodoni 12, ammezzati adatti abitazione o ufficio. Telefonare 692-328.

CERVINIA, causa malattia vendo casa in costruzione già al rustico, posizione splendida. Scrivere Degrandi, Stazione ghi 7, Varese. Tel. 21-[illegible]

CIBRARIO camere cucina mansarda 25.000, reddito 120.000 annuo. Telefonare 751-452. G3637

CENTRO alloggetto tinello termo. Telefonare 32-113.

(Continua a pag. 16)

La riforma delle elementari approvata dal governo

Il programma del corso di studio verrà diviso in due nuovi cicli

Esami obbligatori solo alla fine della 2ª e della 5ª classe - Negli altri anni per essere promossi basterà la sufficienza - Aboliti gli esami ad ottobre - La legge in vigore nel '58-'59

(Nostro servizio particolare)

Roma, 18 aprile.

Un disegno di legge che apporta radicali innovazioni nella scuola elementare è stato approvato oggi dal Consiglio dei Ministri. L'on. Paolo Rossi, ministro della P. I., ha poi chiarito le parti essenziali del progetto che consta di soli cinque articoli.

Il primo introduce il principio dei cicli didattici nelle scuole elementari. I cicli saranno due, uno di due anni, l'altro di tre anni. Il primo ciclo comprende la 1ª e la 2ª classe; il secondo la 3ª, la 4ª e la 5ª.

Il secondo articolo della legge prevede il passaggio dal primo al secondo ciclo mediante esami scritti e orali da svolgersi nelle consuete sessioni estive e autunnali; e il passaggio si basa a scrutinio nell'ambito dello stesso ciclo da una classe all'altra, con un unico scrutinio. Ciò significa che esami veri e propri possono considerarsi quelli dalla 2ª alla 3ª classe (passaggio da un ciclo all'altro e alla fine del secondo ciclo) mentre dalla 1ª alla 2ª, dalla 3ª alla 4ª e dalla 4ª alla 5ª basterà, per essere promossi, la sufficienza raggiunta alla fine dell'anno scolastico. Non vi saranno quindi rinvii a ottobre.

La riforma trae origine dalla considerazione pratica che è impossibile prevedere un recupero del bambino o della bambina durante le vacanze estive quando questi presentino deficienze tali da non potere essere colmate nell'anno o negli anni che rimangono per il completamento del ciclo.

Lo stesso articolo due, tuttavia, nella sua ultima parte, tempera il rigore dello scrutinio unico e mantiene che la ammissione alla classe successiva di uno stesso ciclo è prevista soltanto in casi eccezionali, sui quali l'insegnante deve fornire al direttore didattico ampia e circostanziata relazione scritta sull'insufficienza dell'alunno.

Il ministro Rossi ha osservato che il traguardo degli esami alla fine della 3ª classe ha tratto finora fondamento non da una ragione didattica, ma da una ragione storica identificabile nel fatto che in moltissime località italiane la istruzione elementare si fermava alla 3ª classe: le classi successive, infatti, vennero istituite in periodi posteriori, con ritmo ritardato.

Il ministro è del parere che una razionale applicazione delle nuove norme ridurrà al minimo possibile il fenomeno delle ripetenze e della conseguente evasione dall'obbligo scolastico da parte degli alunni più volte ripetenti. D'altra parte, una precisa ragione didattica, dettata dall'esperienza, giustifica lo spostamento degli esami alla fine della seconda classe, poiché è appunto nelle prime due classi che il fanciullo deve acquisire, almeno in un primo stadio di sviluppo, i mezzi strumentali del sapere. Si consideri che nell'anno scolastico 1955-56, i ripetenti per la sola prima classe sono stati ben 25.475. Elevato è il numero dei fanciulli che, scoraggiati, e in condizioni ambientali ed economiche disagiate, rinunciano allo studio dopo la prima negativa esperienza.

Il terzo articolo della legge offre la possibilità agli alunni che provengono da scuola privata o paterna di essere ammessi a sostenere, a parità con gli alunni interni, gli esami di promozione al termine di ciascun ciclo didattico. Ai privatisti che si presentino per essere ammessi alla 2ª, 4ª e 5ª classe è applicato l'uguale criterio dello scrutinio unico.

Soltanto nel primo anno di applicazione della legge — stabiliscono gli altri articoli — saranno necessari esami anche alla fine della 3ª classe, e ciò è facilmente spiegabile dal fatto che gli alunni di 3ª, al momento in cui la legge entrerà in vigore, verrebbero a trovarsi nella condizione di non subire esami fino al termine del quinto anno scolastico. La disposizione è però transitoria e con l'anno successivo tutto sarà regolare e gli esami saranno necessari solo alla fine dei due cicli.

La parte più importante della legge è quella che sposta l'esame dalla 3ª classe alla 2ª; secondo fatto rilevante è lo scrutinio unico. Queste innovazioni — afferma il ministro Rossi — rispondono, senza alcun dubbio, ad un più sano concetto pedagogico e didattico. «Il provvedimento — ha soggiunto — ha anche un carattere sociale in quanto eviterà che i genitori, delusi dalla bocciatura in prima classe del proprio figliolo, lo ritirino dalla scuola».

La legge sarà presto presentata in Parlamento per essere discussa; ma si può fin d'ora affermare che per il prossimo ottobre non sarà pronta, e quindi l'anno scolastico 1957-58 si svolgerà alla vecchia maniera.

d. m.

Il nuovo contratto per la monda del riso

Roma, 18 aprile.

Presso il ministro del Lavoro on. Vigorelli ... sono concluse stasera le trattative riguardanti la vertenza per la monda, il trapianto e il taglio del riso. Le parti, in relazione al punto 1 dell'accordo del 20 luglio 1956, hanno concordato quanto segue:

1) viene stipulato il contratto collettivo di lavoro per le maestranze addette alla monda e trapianto del riso delle provincie di Milano, Pavia, Novara, Vercelli, Alessandria e Mantova da valere per la campagna 1957; 2) alle mondariso impiegate nella monda e del trapianto 1957 sarà corrisposta da parte degli agricoltori, in aggiunta alle tariffe previste dal contratto collettivo, per ogni giornata di effettiva prestazione di lavoro, un'indennità speciale integrativa di lire 65 per le mondariso locali e di lire 50 per le mondariso forestiere; 3) l'erogazione della somma di cui al punto 2 verrà effettuata per ogni periodo di paga secondo le consuetudini locali; 4) le parti si impegnano ad incontrarsi in sede sindacale entro e non oltre il 31 agosto 1957 per la stipulazione del contratto relativo al taglio del riso per la prossima campagna. Alla scadenza del termine di cui sopra l'Ufficio regionale del Lavoro di Milano provvederà comunque alla convocazione delle parti.

Migliorato agli statali il trattamento previdenziale

Roma, 18 aprile.

Il Consiglio dei Ministri ha approvato un disegno di legge contenente nuove norme per la assistenza creditizia ai dipendenti statali e miglioramenti al trattamento previdenziale. Il provvedimento dispone la soppressione del fondo per il credito ai dipendenti dello Stato e il trasferimento delle sue attribuzioni all'Ente nazionale di previdenza e assistenza per i dipendenti statali (ENPAS), che ha i mezzi necessari per svolgere in modo particolarmente celere ed efficace, il nuovo compito dell'assistenza creditizia.

Con lo stesso provvedimento vengono anche congruamente migliorati i trattamenti previdenziali (indennità di buonuscita e assegni vitalizi) spettanti agli impiegati dello Stato. Sono, fra l'altro, previsti la riduzione da un semestre ad un biennio del periodo prescritto per il conseguimento del diritto all'indennità di buonuscita; l'elevazione da un cinquantesimo ad un venticinquesimo dell'aliquota dell'ultimo stipendio da prendersi a base per la determinazione della stessa indennità; l'aumento degli assegni vitalizi diretti, indiretti e di riversibilità.

Riunite a convegno le suore degli ospedali

Città del Vaticano, 18 aprile.

Organizzato dalla Sacra Congregazione dei religiosi si terrà a Roma dal 24 al 28 aprile un convegno della Federazione italiana delle religiose ospitaliere.

La Federazione conta 33.000 suore dei vari ordini e congregazioni addette alla cura degli infermi.

Le relazioni al convegno avranno per oggetto sia l'apostolato religioso che l'organizzazione tecnica dell'assistenza. Sono tra i relatori il P. Larraona segretario della Congregazione dei religiosi, l'on. Mazza alto commissario aggiunto per l'igiene e la sanità, mons. Angelini delegato per gli ospedali di Roma, suor Adamini direttrice delle scuole per infermiere di Bologna e altri esperti; concluderà i lavori il cardinale Valerio Valeri con un messaggio a tutte le religiose ospitaliere d'Italia.

Connazionali all'estero ricevuti al Quirinale

Roma, 18 aprile.

Il Presidente della Repubblica ha ricevuto questa mattina al palazzo del Quirinale il sottosegretario agli Esteri, on. Del Bo, il quale gli ha presentato «i migliori italiani all'estero».

Il Capo dello Stato si è detto lieto dell'occasione che gli è stata offerta di testimoniare il suo cordiale apprezzamento che si muta talvolta in ammirazione verso coloro che onorano il nostro Paese in terre straniere con le loro qualità intellettuali e morali. «Se ho potuto constatare — ha soggiunto il Presidente della Repubblica — che il prestigio dell'Italia è alto nel mondo, ciò si deve non soltanto alla intelligente e generosa operosità della Nazione nel dopoguerra, ma anche agli italiani che vivono all'estero e che hanno saputo guadagnare a sé e alla madre patria stima, fiducia e simpatia».

Il Capo dello Stato, dopo aver riaffermato la gratitudine di tutto il popolo italiano per i suoi figli lontani, ha voluto consegnare personalmente ai «migliori italiani all'estero» le onorificenze dell'ordine al merito della Repubblica.

Il lancio del missile «Terrier»

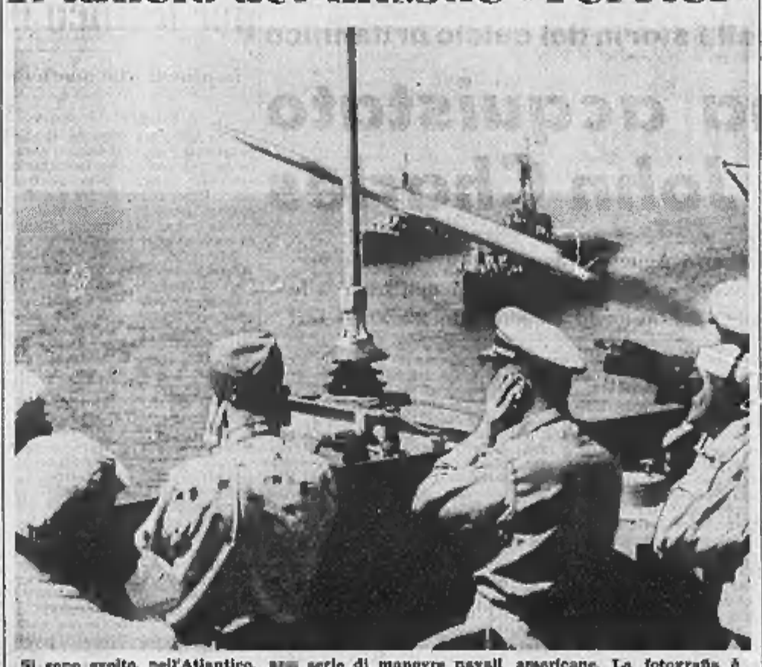

Si sono svolte, nell'Atlantico, una serie di manovre navali americane. La fotografia è stata scattata su un incrociatore al momento del lancio di un missile tipo «Terrier»

Mosca, città puritana, per un giorno rassomiglia a Parigi

I russi sono stanchi di restrizioni e vogliono festeggiare la Pasqua in allegria

I negozi sono presi d'assalto, ma le merci scarseggiano: lo Stato preferisce rifornirli per il 1° maggio - I prezzi salgono rapidamente
In tutti è una gran sete di benessere e di divertimenti: i giovani approfittano di un'antica tradizione e si baciano nelle strade

(Dal nostro corrispondente)

Mosca, 13 aprile.

Avvicinandosi la festa di Pasqua (quest'anno cadrà il 21 aprile, come nel calendario ortodosso) i moscoviti manifestano più intensamente quella che negli ultimi anni è diventata una tendenza sempre più spiccata dell'anima sociale: una gran sete di divertimenti, di piaceri, di comforts. Una signora russa, moglie di un artista illustre, mi parla spesso dell'ansia di benessere che pervade, in grado e misura diversi, quasi tutti gli strati della società moscovita. La grande fame è fatta di un pezzo, il nutrimento, che assille i russi per alcuni decenni, non è più un problema grave, e la gente comincia a guardare più in sù, a sognia di portare il tenore di vita al di sopra dei bisogni elementari.

Psicologicamente i sovietici hanno già superato la fase della grande austerità che accettarono con rassegnazione durante i decenni in cui, a tappe forzate, l'Unione Sovietica costruì l'industria. Alla rassegnazione è subentrata una vivace aspettativa che il regime, dalla morte di Stalin, è venuto incoraggiando sia pure con moderazione. I negozi, benché più poveri di quelli occidentali, appaiono molto più forniti di merci che non negli anni del recente passato, ed il progresso, per lento, è evidente. Ma si direbbe che la maggior quantità di beni gettati sul mercato dai successori di Stalin, stuzzichi l'appetito delle folle che, per tanti e duri anni, dovettero stringere la cintura. La domanda di beni ha qualcosa di febbrile e per accorgersene basta entrare nei negozi.

Sotto le feste, la voglia di vivere, di divertirsi, di dimenticare il grigiore quotidiano, assume un impeto torrentizio. A Natale e a Capodanno descrivemmo la grande corsa ai negozi e l'improvvisa abbondanza che i registi del Cremlino offrirono alla popolazione, quasi un anticipo della terra promessa del comunismo. Ma, nell'imminenza della festa pasquale, il quadro è molto meno brillante. Le vetrine dei grandi magazzini non offrono alla vista i grovigli di tacchini, di polli, di pesci, di frutta, che apparvero alla fine di dicembre. La gente deve rovesciarsi nei mercati coloniani, dove i prezzi stanno salendo rapidamente. I polli, per esempio, che normalmente si acquistano per venticinque rubli, sono cresciuti del doppio. E ciò perché lo Stato non riconosce la festa religiosa e si riserva di rifornire meglio i negozi un po' più tardi, sotto il 1° maggio. Nessuna meraviglia che il governo si disponga a favorire la festa politica.

Eppure la Pasqua, in Russia, è tradizionalmente una ricorrenza grandissima, che ancora rimane radicata nel sentimento popolare, anche se molti hanno abbandonato la fede. La Pasqua, come festa della Resurrezione, si associa alla primavera, alla rinascita della vita dopo il lungo assedio invernale. Si può dire che le ostili condizioni della natura preparino in modo particolare l'animo russo all'evento della Resurrezione: in nessun Paese, più che nella Russia, sepolta per lunghi mesi dai ghiacci e dalle nevi, la rinascita della primavera e della vita è attesa con tanta ansia e impetuosità. Quasi tutte le chiese russe si intitolano simbolicamente alla Resurrezione.

Non meraviglia, dunque, che la tradizione di una festa così congeniale, e più sentita della stesso Natale, perduri anche nell'animo dei russi che invece di Cristo venerano Lenin, e che al giorno d'oggi sono la maggioranza del Paese. Ai motivi tradizionali si aggiunge poi quell'impulso edonistico, quella voglia di gaudio, che domina le masse dell'Unione Sovietica nel 1957. L'assalto ai negozi è febbrile.

I russi, prima di tutto, vanno a caccia di tvorok, una specie di ricotta piuttosto dura che serve a preparare il dolce simbolico della festa pasquale e che, infatti, si chiama paska. In questi giorni i mercati coloniani sono rigurgitanti di donne e di uomini ansiosi di arrivare ai banchi di vendita prima che il tvorok sia terminato, ciò che accade spesso alle prime ore del mattino. I moscoviti vanno anche a caccia di zucchero, di uva secca, di latte, di smietana (crema acida), di burro, di vaniglia, di altri ingredienti del dolce pasquale e naturalmente devono girare di negozio in negozio e attendere a lunga nelle code.

La paska, un tempo si preparava a forma di piramide entro stampi in legno che imprimevano sui fianchi del dolce il segno della croce ortodossa. Adesso soltanto i vecchi fedeli rispettano questa usanza. I più, al giorno d'oggi, dànno alla paska la forma di una normale torta. Bisogna dire che nessuna famiglia sovietica, per quanto devota alla causa comunista, rinuncia al dolce pasquale che la religione ortodossa tramanda di secoli; ed anche qui troviamo uno dei tanti modi curiosi con i quali questo Paese trova il modo di restare attaccato al suo passato.

Mentre scarseggiano tanti alimenti legati alla festa, si nota per contrasto l'improvvisa comparsa del lievito di birra, una delle rarità del mercato sovietico. Normalmente è difficilissimo, per non dire impossibile, trovarlo, e ciò perché il poco che viene messo in vendita dallo Stato, è minutamente rastrellato dalle legioni di colcosiani e quali, dalle campagne circostanti, si rovesciano ogni giorno sui negozi della capitale. Oltre che per il pane, i contadini se ne servono per prepararsi la birra, una forte birra casalinga ch'essi bevono in grande quantità. In questi giorni lo Stato ha messo sul mercato una quantità straordinaria di lievito di birra e i moscoviti quasi non credono ai loro occhi. Se non scarseggiasse lo zucchero, essi potrebbero cuocersi in casa il culich, che è l'altro dolce tradizionale della Pasqua russa. Abituati come sono ad aspettare, i moscoviti confidano nel giorno in cui tutti gli ingredienti si troveranno contemporaneamente sul mercato; intanto bussano alle porte delle panetterie.

Il culich è un panettone meno colorito e meno condito del nostro e si mangia insieme al tvorok alla mattina della domenica di Pasqua. In questi giorni le panetterie di Mosca sono assediate. Moltitudini di cittadini aspettano che arrivi il furgone con i panettoni, i quali non rimangono che pochi minuti sui banchi di vendita. Attendono, in maggioranza, le vecchie babuscheke, con i visi intagliati nel legno, i fazzoletti in capo, che non manifestano mai ombra di impazienza, e sbocconcellano in silenzio pezzi di pane bianco. Sono disposte a qualsiasi attesa pur di portare in famiglia il dolce pasquale. In una panetteria molto affollata ho provato a rivolgere ad una commessa una domanda che ogni russo, sapendola perfettamente inutile, trattiene fra le labbra. «Quando arriverà il culich?». Alzando le spalle mi rispose: «Io ni znaiu», non lo so.

La chiesa ortodossa è in grande attività. Le funzioni pre-pasquali si ripetono ogni giorno e sono frequentatissime. Domani, Venerdì Santo, i credenti porteranno alla benedizione, avvolti entro candidi tovaglioli, i dolci, le uova colorate, i fiori di carta crêpe rossa, celesti, bianchi, che si acquistano davanti ai portoni delle chiese e servono ad adornare le icone e le mense. Tutti i Venerdì Santi le folle dei fedeli sono così numerose che la maggior parte resta fuori delle chiese e i popi debbono benedire migliaia, centinaia di migliaia di culich e di paska all'aria aperta. Al posto della palma, che non conoscono queste terre così lontane dal Mediterraneo, i russi si scambiano mazzi di vierba, che sono rami di vinco sui quali crescono fiori pelposi e rivestiti di una lanugine argentea. Alla mattina di Pasqua, offrendosi reciprocamente la vierba e le uova sode, i fedeli russi dicono: «Cristo è risorto». «Sì, è davvero risorto».

La Pasqua russa è anche la giornata dei baci. I russi si baciano tre volte sulle labbra e l'usanza è conservata anche da quelli che hanno voltato le spalle alla fede. Ne approfittano specialmente i giovani che, nell'aria festiva della Pasqua, trovano l'occasione per uscire dal ristretto puritano che domina la Russia sovietica. Ecco che per un giorno all'anno, protetti dalla tradizione, ragazze e ragazzi si baciano per le strade, Mosca tende a rassomigliare a Parigi. Ed è un altro dei tanti paradossi di questo mondo che proprio una festa religiosa inviti ai piaceri amorosi, intorno ai quali lo Stato ateo crea un'aria quasi irrespirabile.

Alfredo Todisco

L'ordinamento dei parastatali sarà disciplinato da una legge

L'impegno del Consiglio dei Ministri - Parificate le retribuzioni con gli statali solo per i nuovi assunti; gli altri hanno già condizioni migliori - La CISL ha cessato l'agitazione, CGIL e UIL invece continuano

Roma, 18 aprile.

Prima di lasciare Roma per recarsi in Sardegna, dove trascorrerà le vacanze pasquali, Segni ha presieduto una nuova riunione del Consiglio dei ministri dedicata all'esame d'una serie di problemi di ordinaria amministrazione. Il Consiglio si è occupato anche dei parastatali e, accogliendo la tesi espressa dal ministro Medici per la perequazione del trattamento economico di tutti i pubblici dipendenti, ha deciso che l'ordinamento economico dei parastatali sia disciplinato dalla legge.

Un comitato ristretto, composto dai ministri del Tesoro, del Bilancio, del Lavoro e dell'Interno, curerà la redazione del testo definitivo del progetto di legge: il comitato di ministri inizierà i suoi lavori subito dopo Pasqua e porterà alcuni emendamenti al progetto iniziale di Medici nel senso di accogliere, almeno in parte, le richieste dei parastatali. In pratica si tratterebbe di applicare la legge, che parifica le retribuzioni degli statali e quelle dei parastatali, solo a quei dipendenti assunti dopo il varo della legge stessa: in tal modo i parastatali in attività di servizio vedrebbero riconosciuti i diritti acquisiti e continuerebbero a fruire delle maggiori competenze di cui ora godono.

L'azione conciliativa del comitato di Ministri è tuttavia resa difficile — e lo ha rilevato parlando alla radio anche il ministro del Lavoro Vigorelli — dalla perdurante agitazione della categoria dei parastatali. Questi infatti continuano a ritenere le posizioni del governo molto lontane dalle proprie e non manifestano alcuna intenzione di por termine allo sciopero iniziato.

I parastatali della CGIL si sono subito detti insoddisfatti delle decisioni governative ed hanno deciso di proseguire l'agitazione trasformando lo sciopero senza prefissione di termini in uno sciopero a scacchiera per enti iniziando con l'Istituto nazionale della Previdenza sociale. La UIL non ha preso alcuna decisione di cessazione dello sciopero e altrettanto ha fatto la Federazione autonoma parastatali, CGIL, UIL, CISNAL, nonché alle Associazioni dei dirigenti medici e tecnici, pur conoscenza delle decisioni del Consiglio dei ministri, hanno ritenuto che tali decisioni non modificano la situazione che ha condotto alla ripresa dell'azione sindacale, sia per quanto concerne la soluzione definitiva che quella provvisoria, e hanno deciso di proseguire lo sciopero in corso.

Proposte di miglioramenti alle pensioni di guerra

Roma, 18 aprile.

Il ministro del Bilancio sen. Zoli ha inviato al presidente della IV commissione permanente della Camera un gruppo di emendamenti al disegno di legge sull'adeguamento delle pensioni di guerra, già approvato dal Senato.

Tali emendamenti — che mirano a risolvere alcuni problemi da anni agitati e che furono oggetto di lunga discussione al Senato — sono frutto di uno studio, reso possibile con maggiore aderenza alla realtà dopo che sono state esaminate quasi al 100 per cento le domande presentate e conosciuti, quindi, i dati numerici necessari per un calcolo il più possibile esatto, anche se naturalmente presuntivo, sull'onere totale e sull'andamento di esso negli esercizi futuri.

La sostanza degli emendamenti consiste nel riconoscimento di taluni miglioramenti a favore della prima categoria e nell'adeguamento graduale — a decorrere dal 1° luglio p. v. — delle pensioni dalla seconda all'ottava, sulla base della pensione di prima categoria, così com'era richiesto dall'Associazione dei mutilati. Con tale gradualità viene risolto il problema senza modificare l'orientamento esposto al Senato dal ministro del Bilancio. Contemporaneamente il governo intende risolvere il problema dell'assistenza sanitaria agli invalidi di prima categoria.

Gli istituti previdenziali continuano a scioperare

Roma, 18 aprile.

Il comitato intersindacale INPS, INAIL, ENPALS, costituito da Sindacati aderenti alla Federazione autonoma parastatali, ha inviato al presidente Segni un telegramma nel quale dichiara che «riproporre la necessità di rinviare la decisione definitiva e di accogliere soluzioni provvisorie che non pregiudichino lo stato di diritto e di fatto acquisito dei parastatali e non pregiudichi l'orientamento autonomo degli enti parastatali».

La risposta di Segni a questa lettera si avrà solo dopo Pasqua, ma data l'ottima decisione del Consiglio dei ministri, è molto improbabile che Segni possa aderire al punto di vista della CISL.

Altre categorie di dipendenti pubblici sono in agitazione e minacciano di turbare la vita del ministero Segni nei prossimi giorni: da un lato i telefonici dello Stato, a causa della mancata sistemazione delle migliaia di allievi telefonisti e meccanici, dall'altro i postelegrafonici che lamentano la mancata rivalutazione delle funzioni e degli stipendi della categoria.

Scandalo per la strada verso la Grotta Azzurra

Gronchi non assisterà all'inaugurazione - L'incidente delle turiste inglesi provocato dall'agitazione dei battellieri

(Nostro servizio particolare)

Capri, 18 aprile.

La polemica sulla strada automobilistica aperta da Damecuta alla Grotta Azzurra sul territorio di Anacapri (cui appartiene non solo la parte alta dell'isola, ma un ampio versante fino al mare, compresa la grotta famosa) si è allargata fino alle proporzioni di uno «scandalo» nazionale. Infatti l'inchiesta, ordinata dopo le gravi e fondate proteste suscitate dalla strada, ha dato dei risultati gravi e sorprendenti.

Si è accertato infatti che contro il veto della Sovrintendenza ai monumenti (cui compete in Italia la tutela del paesaggio) il Ministero dei Lavori pubblici aveva si autorizzato la via, da farsi nel quadro delle opere della Cassa del Mezzogiorno, ma precisando che essa doveva essere carrozzabile solo nel primo tratto, rimanendo invece pedonale nella sua parte inferiore. E ciò sia per impedire che dal mare l'ingresso della grotta apparisse deturpato da una piazza — quale quella oggi sorta — con un parcheggio di automobili, sia per eliminare il frastuono dei motori, che giungerà fin dentro quella cavità marina. Ma, incurante del divieto, il sindaco di Anacapri, Tommaso De Tommaso, aveva fatto allargare il tratto di via solo «pedonale» con successivi lavori a spese del suo Comune, compiuti prevalentemente in ore notturne per non allarmare le autorità.

Per questo motivo varie alte personalità, fra cui il Presidente della Repubblica, invitate alla cerimonia inaugurale che avverrà lunedì in Aprea, si asterranno, tanto più che quel sindaco ha stabilito per l'avvenimento una singolare procedura. In un primo tempo si dovrebbe tagliare il nastro, che coincide con l'inizio della via fatta con l'autorizzazione dello Stato: nel secondo tratto della strada, che prosegue senza varianti ed è della stessa ampiezza, è poi stato posto un altro nastro, per sottolineare che di lì comincia la via fatta costruire dal Comune.

Sorge dunque il quesito: possono personalità di Governo, del Parlamento e di vari enti pubblici partecipare ufficialmente all'inaugurazione di una via che costituisce un'aperta violazione della legge? E' possibile limitare la loro partecipazione al solo primo tratto? E' probabile, quindi, che l'inaugurazione venga rinviata, anche per calmare gli animi degli isolani divisi in due opposti partiti.

Alle proteste dei barcaioli, danneggiati dalla nuova strada, si legava anche il piccolo scandalo, suscitato alcuni giorni fa dalle due turiste inglesi Adeline Pryor e E. G. Fitzgerald. Esse avevano inviato a vari giornali italiani ed esteri una lettera di protesta perché, recatesi a Capri per vedere la Grotta Azzurra, non avevano potuto visitarla. L'inchiesta, ordinata dal prefetto di Napoli, ha accertato che i barcaioli si rifiutarono di prendere a bordo le due inglesine perché, dopo essere giunte a piedi all'imbocco della Grotta Azzurra percorrendo la nuova strada di imminente inaugurazione, esse avevano chiesto di essere trasbordate proprio ai battellieri in agitazione.

Assodata la verità, il presidente dell'Ente del turismo di Capri l'ha comunicata alla signorina Fitzgerald, perché ne informi anche l'amica, inviandole, insieme con le scuse dell'Ente, il rimborso dei biglietti Napoli-Capri e l'omaggio di due pubblicazioni artistiche.

c. g.

Movimento di funzionari per i Lavori Pubblici

Roma, 18 aprile.

Il Consiglio dei Ministri, su proposta dell'on. Tambroni, ha deliberato la nomina del viceprefetto dr. Giacinto Nitri a prefetto con destinazione a Gorizia. Su proposta del Ministro per i Lavori Pubblici è stata deliberata la nomina a direttori generali degli ispettori generali dr. Paolo Palomba e dr. Luigi Del Giudice.

Sempre su proposta dell'on. Romita è stato deciso il seguente movimento: De Martino dr. ing. Vittorio, da provveditore regionale delle Opere Pubbliche per la Lombardia a presidente di sezione del Cons. Sup. dei Lavori Pubblici (F.R.); Laschiatta dr. ing. G. Ernesto da provveditore regionale OO. PP. per la Toscana a presidente della 1ª Sezione del Cons. Sup. LL. PP.; Bertagnolio dr. ing. Paolo da provveditore regionale OO. PP. per le Marche all'incarico della riorganizzazione del servizio tecnico centrale; Zoppi dr. ing. Giulio Cesare, da provveditore regionale alle OO. PP. per la Sardegna a provveditore regionale OO. PP. per le Marche.

Rappresentata a Romagnano la Passione di Gesù Cristo

Romagnano, 18 aprile.

Per la duecentoventisettesima volta, Romagnano ha fatto rivivere questa sera, nel suggestivo scenario del parco della villa Caccia e delle due colline, la Passione di Cristo. Una gran folla, venuta anche dai paesi della regione, ha assistito al sacro spettacolo. Già la domenica delle Palme il ciclo di rappresentazioni aveva avuto inizio con l'ingresso trionfale in Gerusalemme di Gesù, la cui figura è impersonata dal giovane Carlo Arienta.

Stasera i vari quadri hanno rievocato la cospirazione del Sinedrio, il tradimento di Giuda, la lavanda dei piedi, l'istituzione dell'Eucarestia, e con particolare rilievo, l'ultima cena e l'incontro nell'orto di Getsemani.

"...ero certissima!

Con un sorriso simile soltanto Durban's poteva essere il suo dentifricio!"

Un sorriso Durban's si riconosce tra mille. Fate la prova voi stessi: quando incontrate una persona dal sorriso eccezionalmente luminoso, chiedetele quale dentifricio adopera. Potete scommettere che vi risponderà: «Uso esclusivamente il Durban's».

Il segreto dell'efficacia di questo dentifricio consiste in un ritrovato scoperto nei laboratori Durban's: l'Querfax che ha la proprietà di dissolvere la pellicola che affusca il naturale candore della dentatura.

L'intensa bianchezza conferita ai denti è il fenomeno più appariscente, ma vi è ancora una serie di operazioni invisibili dovute all'altro prezioso ingrediente contenuto nel Durban's: l'Azymiol C.F.2.

Questo preparato ha il potere di evitare i cattivi odori della bocca, eliminando con la sua azione antienzimica la fermentazione di quelle impurità rimaste fra i denti e che nessun spazzolino può togliere completamente: previene così la formazione della carie e mantiene la dentatura giovanilmente integra.

IL SISTEMA DURBAN'S PER RENDERE SMAGLIANTE LA DENTATURA

L'inconfondibile sorriso Durban's si ottiene in breve tempo con i seguenti accorgimenti:

1) Acquistate un tubetto di dentifricio Durban's ed uno speciale spazzolino Durban's a setole naturali selezionate.

2) Mettete sullo spazzolino una quantità minima di dentifricio e spazzolate i denti per qualche istante per ottenere una prima sommaria pulizia, sciacquandovi infine la bocca.

3) Lavate lo spazzolino e mettetevi dell'altro dentifricio, spazzolatevi ancora i denti, risciacquandovi poi definitivamente la bocca.

Eseguendo questa operazione dopo ogni pasto, permetterete al dentifricio Durban's di esplicare tutta la sua benefica azione.

DURBAN'S il dentifricio del sorriso

CRONACHE DELLO SPORT

Il più clamoroso trasferimento nella storia del calcio britannico

La Juventus ha acquistato l'asso inglese John Charles

Dieci ore di discussione fra i due presidenti Umberto Agnelli e Sam Bolton - Charles verrebbe nella prossima settimana a Torino per la visita medica - Il bel gesto dell'Inter e le ansie suscitate da un telegramma del Real Madrid - L'accordo redatto alle 22,30 di ieri

(Dal nostro corrispondente)

Londra, 18 aprile.

Il presidente della Juventus, Umberto Agnelli, ha oggi assicurato alla sua squadra torinese il miglior calciatore di Gran Bretagna, John Charles. Le trattative, che si sono svolte al Queen's Hotel di Leeds sono durate quasi dieci ore e sono terminate questa [illegible] le 10 e mezzo [illegible] accordo fra le due Società. Subito dopo, il presidente della Juventus ha iniziato conversazioni dirette con John Charles su una quantità di dettagli. Non è escluso, ad esempio, che il giocatore gallese voglia continuare a restare con la sua squadra per le due o tre settimane che mancano alla fine della stagione. Il giocatore, tuttavia, si recherà a Torino nel corso della prossima settimana, probabilmente martedì o mercoledì per la visita medica, per prendere visione dell'ambiente e anche per discutere gli ultimi dettagli del contratto.

I termini dell'accordo fra le due Società non sono stati rivelati, e almeno per questa sera i presidenti delle due Società sportive preferiscono affermare che l'accordo ha strettamente carattere di contratto privato. Tuttavia si è potuto sapere più tardi che le condizioni sarebbero poste in questi termini: 83 milioni e 500 mila lire alla Società, 17 milioni di ingaggio al giocatore più uno stipendio annuale che si aggira sui 5 milioni. In Inghilterra la massima paga corrisposta ad un giocatore è di 25.500 lire settimanali. Le cifre del trasferimento sono del tutto eccezionali, ma qui si fa osservare che altrettanto eccezionale è la posizione di John Charles.

Il presidente della Juventus ha promesso al Leeds United una partita notturna e sebbene anche in questo caso i dettagli economici non siano stati rivelati, si ritiene che gli incassi di questa partita andranno esclusivamente al Leeds. Invece il «prestito» al Leeds del giocatore svedese della Juventus si è dimostrato impossibile, soprattutto perché la Federazione britannica prima di concedere ad un giocatore straniero la tessera da professionista impone un soggiorno in Gran Bretagna di almeno due anni.

Il presidente della Juventus Umberto Agnelli e il presidente del Leeds United, Sam Bolton, hanno trascorso la maggior parte della giornata discutendo il trasferimento. Due elementi importanti avevano mutato la situazione da ieri dopo l'arrivo del presidente della Juventus. Il signor Valentini, dirigente dell'Internazionale di Milano, che ieri sera ha giocato — e perduto — la sua partita notturna contro il Birmingham City, si è recato a Leeds e ha avuto un colloquio con Umberto Agnelli. Il signor Valentini gli ha spiegato che, sebbene l'Inter avesse già avanzato offerta al Leeds per John Charles fino da due anni fa, aveva appreso soltanto ieri che la Juventus era ora interessata a questo giocatore. Lo stesso, per la verità, si è verificato per i dirigenti della Juventus i quali a quanto risulta qui, hanno appreso dai giornali di avere nell'Inter una concorrente.

Comunque, il signor Valentini ha dichiarato stamane di avere ricevuto nel frattempo da Milano istruzioni precise di evitare nel modo più assoluto una asta del giocatore, che avrebbe messo in diretta concorrenza due società italiane e non avrebbe potuto avere altro effetto che di fare salire alle stelle un prezzo già eccezionalmente alto. L'Inter si è quindi ritirata dalla lizza e il presidente della Juventus ha espresso all'Inter il proprio ringraziamento per il gesto, molto apprezzato.

L'Inter si era semplicemente riservata di riprendere le trattative nel caso in cui la Juventus non fosse riuscita a concludere il contratto. Il terreno per il colloquio diretto fra il presidente della Juventus e quello del Leeds United non era tuttavia ancora del tutto sgombro. Il Real Madrid aveva inviato ieri un telegramma a Sam Bolton, pregandolo di non prendere alcuna decisione prima di domenica.

Domenica la squadra spagnola, accompagnata dai suoi dirigenti, arriverà in Inghilterra per giocare il giovedì successivo la seconda partita di semifinale del campionato europeo con il Manchester United. Questa partita dovrà decidere quale delle due squadre debba giocare con la Fiorentina la finale del campionato europeo.

Comunque le trattative fra Agnelli e Bolton sono cominciate subito dopo l'ora di colazione nel salone del Queen's Hotel di Leeds, un palazzone nero — originariamente, ai tempi della regina Vittoria, di mattoni rossi — simile a tanti altri alberghi dal nome identico che sono situati accanto alle stazioni ferroviarie delle grandi città inglesi. Più tardi, col [illegible] delle ore, le discussioni furono [illegible] in una stanza dell'albergo, dove i due presidenti potevano godere di maggiore isolamento dalle attenzioni dei fotografi e dei cronisti sportivi. Le possibilità che i due avevano dinanzi a sé erano: o concludere o abbandonare la discussioni, oppure definire nel modo più dettagliato l'offerta e tenerla sospesa fino a che non fosse intervenuto il Real Madrid, [illegible] v'è però per lo meno il dubbio — profondo — che John Charles fosse disposto a trasferirsi in Spagna, dove le condizioni di vita sono notevolmente diverse dall'Italia.

Le discussioni fra i due presidenti sono state molto complesse, anche perché ambedue dovevano tener conto di una quantità di dettagli tecnici e pratici di notevole importanza. Ambedue però avevano in animo di concludere in un modo o nell'altro il più presto possibile. L'accordo è stato redatto finalmente verso le dieci e mezzo di questa sera e subito dopo il presidente della Juventus ha iniziato le conversazioni dirette con il giocatore. Nel corso della notte poi Umberto Agnelli ha deciso di venire a Londra in macchina per cercare di prendere domattina un aereo e rientrare in giornata a Torino.

r. a.

La Fiorentina in finale nella Coppa dei campioni

La partita di ritorno con la «Stella Rossa» terminata 0 a 0 - I viola si sono dimostrati forti in difesa ma disordinati all'attacco

Gratton (a destra) impegna Beara in tuffo: Virgili è pronto ad intervenire (Telefoto)

(Dal nostro inviato speciale)

Firenze, 18 aprile.

La Fiorentina si è classificata per la finale della «Coppa dei campioni», quella finale che dovrà svolgersi a Madrid il 29 del prossimo mese di maggio con avversario a scegliere fra il Real Club di Madrid e il Manchester United. E vi è da augurare alla compagine toscana che in quell'occasione essa giochi meglio di quanto non abbia fatto oggi.

Qui la Fiorentina ha vinto la semifinale del torneo senza vincere la partita della giornata. Come comportamento in campo, essa non ha soddisfatto che a metà: per quanto riguarda il settore arretrato, la seconda e terza linea cioè, Magnini, Cervato, Chiappella, Orzan e Segato, con l'aggiunta dell'attaccante arretrato Gratton, hanno fatto blocco e hanno salvato il risultato. La prima linea invece è partita d'impeto, ha mancato subito un paio di eccellenti occasioni di segnare e poi ha ceduto: si è smembrata, disciolta e sconvolta.

Virgili non ha imbroccato un solo tiro — e altro egli non sa fare di buono — Montuori è scomparso completamente nel secondo tempo, Prini è stato confusionario e poco preciso, e Gratton non assumendo che occasionalmente posizione avanzata, a rappresentare un pericolo per la difesa avversaria è rimasto il solo Julinho, l'ala destra che vagava un po' dappertutto alla ricerca della buona posizione e della favorevole occasione. Era un po' poco, un uomo solo su cinque, e il la buona occasione né la favorevole situazione si sono presentate mai.

E così il famoso portiere continentale Beara non è stato disturbato mai, né per raccogliere un pallone in fondo alla sua rete, né per impedire che il fatto avvenisse. Ha avuto da lavorare, questo sì, sia nel primo che nel secondo tempo, ma esclusivamente per parate di ordinaria amministrazione, per sbrigare situazioni di poca difficoltà.

La Stella Rossa di Belgrado ha lasciato un'ottima impressione di sé, bisogna dire. Presentatasi incompleta, chè oltre all'attaccante che era stato ferito nell'incontro di andata, mancava ora anche il terzino Stankovic, essa ha condotto il suo incontro in crescendo. Ha cominciato lanciandosi dominare in modo anche netto, as vogliamo, poi si è ripresa poco per volta e ha terminato il primo tempo svolgendo qualche bella azione. La ripresa è stata invece tutta sua. Nella seconda parte dell'incontro la fisionomia tecnica della compagine è apparsa trasformata.

Comandando la palla, gli jugoslavi comandavano il gioco. Con calma e precisione essi facevano della sfera quello che volevano: facevano cose che gli uomini nostri più non sanno fare. Salvo un breve periodo verso la mezz'ora, essi hanno dominato con continuità nella seconda parte dell'incontro. Buon per la Fiorentina che le occasioni da rete che hanno fatto mancare, essi le hanno mancate tutte in modo bambinesco.

Tre sono state queste occasioni che hanno lasciato in loro attaccanti solo davanti al portiere fiorentino — prima la mezz'ala sinistra, poi l'ala sinistra, infine il centravanti — e nessuno di tre ha saputo trarne profitto, sparando ogni volta a lato. Senza di questi madornali errori, il risultato della sera sarebbe stato diverso da quello che fu.

Il pubblico delle grandi occasioni affollava il campo, più di 60 mila persone, con critici del gioco convenuti da ogni parte d'Italia. Molto pubblico attorno al rettangolo e parecchio nervosismo sul campo, dove i falli e i colpi duri non sono stati risparmiati né da una parte né dall'altra. Gli spettatori reclamarono anche la punizione massima in un paio di occasioni, per lo squadro di uno naturalmente. Ma l'arbitro, la cui lingua nessuno capiva sul campo, fece in ogni caso orecchie da mercante. Molto ben affiatato coi suoi due guardalinee, egli ha diretto l'incontro con discreta oculatezza ed è riuscito a portarlo a termine senza gravi inconvenienti.

Ma quello che abbiamo visto noi e stata la Fiorentina che ci attendevamo. Di «squadra-blocco» — di quella compagine salda e ben registrata in ogni suo reparto, dalla quale il calcio italiano ha tanto bisogno in questo momento in cui stiamo misurandoci con lo straniero — non si è vista che una metà: la metà difensiva. E' già qualche cosa, ma non è tutto. Anche in questa occasione è avvenuto quello che speravamo non avvenisse: l'undici venuto da oltre confine ci ha insegnato come si fa ad attaccare, ci ha fornito un esempio di come il giocatore possa controllare la palla, di come egli debba muoversi tenendo l'azione a terra e trovando il proprio compagno libero da marcatura.

Da parte italiana le cose belle sotto questo aspetto le ha fatte un attaccante solo: Julinho; combinazione non era italiano nemmeno lui.

Vittorio Pozzo

FIORENTINA: Sarti; Magnini e Cervato; Chiappella, Orzan e Segato; Julinho, Gratton, Virgili, Montuori e Prini.

STELLA ROSSA: Beara; Tomic e Zekovic; Popovic, Spajic e Tasic; Sekularak, Milic, Kokic, Kostic e Rudinshi.

ARBITRO: Schipper (Olanda). Pubblico 60 mila persone circa.

Il torneo calcistico juniores in Spagna

L'Italia pareggia con la Turchia e si classifica per le semifinali

Gijon, 18 aprile.

La nazionale italiana juniores, pareggiando con la Turchia per 1-1, si è classificata per le semifinali, in virtù di un miglior quoziente reti.

La partita si è svolta allo stadio «El Molinon» alla presenza di ventimila persone. L'incontro è stato assai bello ed il pubblico ne ha sottolineato le fasi salienti con calorosi applausi. I ventidue atleti in campo si sono battuti con grande impegno a un ritmo veloce, che non è andato a discapito del gioco. Più eleganti, precisi gli italiani, che hanno dato prova di maggiore tecnica, più tenaci, coraggiosi, bricconi i turchi. L'azione si è spostata costantemente da un settore all'altro del campo, e non v'è stato un attimo di stasi.

Il primo goal è stato segnato dalla Turchia, con l'ala sinistra Tinucin al 30'. L'Italia pareggiava nove minuti dopo con Fiaschi, pure ala sinistra. Nella ripresa il punteggio non subiva mutamenti malgrado l'accanimento con cui si sono impegnate le squadre per conquistare la vittoria.

Ecco le formazioni:

Italia: Vieri; Cecchi, Padoan; Giacomini, Regia, Bolchi; Sacchella, Nicolé, Nova, Moschino, Fiaschi.

Turchia: Ocan; Onder, Oaner; Cagatay, Sengis, Ergin; Wilmas, Xusinfi, Ertan, Senan, Tihucin.

Con l'Italia si sono qualificate per le semifinali l'Austria, la Francia e la Spagna. La squadra austriaca è l'unica delle quattro semifinaliste che abbia ottenuto tutte vittorie ed è considerata come favorita per il successo finale.

Un successo a Montreux degli hockeisti azzurri

Montreux, 18 aprile.

(A. f.) Nella giornata inaugurale del torneo internazionale di hockey su rotelle, a Montreux, la nazionale italiana ha battuto per 4 reti a 3 (1° tempo 1 a 2) l'Inghilterra. Se nel primo tempo la compagine azzurra si è lasciata nettamente dominare dal suo avversario, nella ripresa è passata in contrattacco assicurandosi in extremis la vittoria.

Per l'Italia hanno segnato Brezigar (due reti), Marchetto e Forti. Altri risultati di stasera: Germania batte Olanda 7 a 6; Spagna batte Svizzera 5 a 1.

Selezione di IV Serie batte Savona: 4 a 0

Savona, 18 aprile

(f.) La rappresentativa del Girone A di IV serie ha sostenuto oggi sul campo Bacigalupo di Savona, una brillante prova imponendosi agli striscioni savonesi con il vistoso punteggio di 4 a 0.

La selezione si è rivelata solida in difesa dove hanno emerso il portiere Vicini e il terzino Bodrato. Ottima la mediana che ha avuto in Fontana, Canepa e Saracco tre autentiche colonne. In prima linea hanno brillato Canavesi, Colantuono, Persenda I e Casanova.

La rappresentativa di IV serie andava in vantaggio al 3' del primo tempo, con una rete di ottima fattura, realizzata da Colombo del Corbetta. Al 25' il vadese Persenda, a conclusione di una discesa in linea, scartava il terzino avversario e batteva il portiere savonese con un tiro diagonale rasoterra.

Nella ripresa le stesse Persenda portava a 3 le reti della selezione, battendo ancora al 28' con un tiro fortissimo, il guardiano savonese. E al 32' Fontana, della Vogherese, chiudeva la serie realizzando il quarto gol.

Albore ha vinto ieri a Mirafiori

Un buon pubblico è convenuto ieri a Mirafiori per la riunione di corse al trotto. Ancora una volta si è assistito a gare interessanti. Gioco animato, parecchi favoriti all'arrivo, qualche grossa quota al totalizzatore. La prova di centro del programma, il premio Unione Industriale (lire 300.000, m. 2080), non è sfuggita al favorito Albore. Valido ha condotto fino ai 600 metri finali, dove Albore lo superava di forza, per resistere poi al finale di Verno.

Ordine d'arrivo: 1. Albore (2080, Lunghi), di scuderia Giglio; 2. Verno; 3. Dottor; 4. Nimbus; 5. Valido, squalif. Lubra. Tempo al km. 1'32"5/10. Tot. V. 18, P. 14-21-A, 118, D. 1114. Le altre corse sono state vinte da Alfeo, Huesca, Kikuyu, Paradiso, Caramella, Comando, Trovatore, Atemo.

La nazionale militare ha battuto per 3 a 1 la Sampdoria in una partita disputata a Marassi.

Dieci persone a giudizio per traffico di stupefacenti

Implicati due medici e una torinese ventenne

Firenze, 18 aprile.

Una intricata vicenda di stupefacenti è stata messa in chiaro da una complessa istruttoria svoltasi durante ben quattro anni. Dieci persone, fra cui due medici, sono stati rinviati a giudizio per traffico di stupefacenti e altri reati.

Al centro di questa singolare vicenda si trovano Carmen Palchetti, detta «Dindina» da Torino, che conta ora venti anni, e Berardino Andreola di 29 anni residente a Roma e detenuto attualmente per altra causa a Taormina. L'Andreola già fece parlare di sé nell'ottobre del 1952 allorché a Parigi si spacciò come Romano Mussolini, figlio del defunto duce e denunciò di essere stato derubato alla stazione ferroviaria di una valigia contenente documenti segreti e corrispondenza del padre con Hitler, Churchill ed altre notissime personalità della politica.

La storia di questa vicenda di stupefacenti ebbe inizio il 16 agosto del 1953 allorché i carabinieri di Borgo a Buggiano arrestarono Carmen Palchetti. La ragazza aveva derubato di un po' di biancheria un esercente del luogo presso il quale prestava servizio. Raccontò che dopo aver lasciato la propria casa di Torino si era trasferita a Firenze presso tale Maria Bertini abitante in Borgo la Croce, la quale, unitamente a un amico, Bruno Gallori di 26 anni residente a Grassina, l'avrebbe indotta a una vita immorale con uomini che i due le presentavano, quasi tutti facoltosi professionisti e industriali.

Sempre secondo il racconto della Palchetti, Maria Bertini sarebbe stata anche una procacciatrice di morfina e di stupefacenti mediante ricette rilasciate dal dottor Francesco Anselmi Medici di 45 anni domiciliato nella nostra città in via Pandolfini 16. La «Dindina» a sua volta si sarebbe procurata altra morfina facendosi rilasciare ricette dal dottor Luigi Belloni di 45 anni abitante in via Romana 121 e attualmente in carcere per altra causa.

Si procedette al sequestro presso varie farmacie di ricette rilasciate dai suddetti medici sulle quali apparivano i nomi di persone indicate dalla ragazza. Ricoverata nell'istituto delle Crocifissine in via Santa Marta — dopo aver beneficiato dell'amnistia per il furto commesso a Borgo a Buggiano — l'irrequieta ragazza il due novembre del 1953 riuscì a fuggire. Successivamente rintracciata a Torino venne condotta a Firenze.

Il giudice ha disposto ora per il rinvio a giudizio di Maria Bertini e di Bruno Gallori sotto l'accusa di avere istigato la Palchetti alla prostituzione. Dovranno invece rispondere di commercio di stupefacenti Alfredo Faggioli di 30 anni, i dottori Francesco Anselmi Medici e Luigi Belloni, Bruno Martini di 50 anni, Romano Torrigiani di 34 anni, Berardino Andreola di 29 anni e la stessa Carmen Palchetti, «Dindina» è pure imputata di sostituzione di persona, e in concorso con l'Andreola di truffa e falsità in scrittura privata.

Una visita fiscale chiesta per il conte Calvi

Alessandria, 18 aprile.

L'avv. Pietro Ballestrero ha stamane presentato istanza al giudice istruttore chiedendo che il suo patrocinato Pier Francesco Calvi di Bergolo, attualmente degente presso l'infermeria delle nostre carceri giudiziarie, sia sottoposto a visita fiscale onde venga accertata la sua effettiva impossibilità a muoversi per sopravvenuta paralisi al braccio e alla gamba destra e ciò in conseguenza dell'incidente stradale del 3 marzo scorso. Sull'istanza il magistrato non si è ancora pronunciato.

Se venisse accolta, il compito del difensore per quanto riguarda l'ottenimento della libertà provvisoria potrebbe essere facilitato. Nel caso che Pier Francesco Calvi fosse messo in libertà, si pretenderebbe una cauzione atta a garantire, oltre le famiglie delle due persone decedute nell'incidente, anche le altre persone coinvolte nello scontro e già costituitesi parte civile.

Si uccide con la moto comprata il giorno prima

Biella, 18 aprile.

Nei pressi del cimitero di Coggiola, una moto, sulla quale viaggiava l'operaio Edoardo Catto, di 25 anni, residente a Portula, per cause ancora imprecisate ha cozzato contro un furgone 1100 guidato dal rappresentante Cornelio Annione, di 25 anni, abitante a Biella, che viaggiava in direzione contraria. Per effetto del violento urto il giovane veniva sbalzato di sella e con un pauroso volo di oltre sei metri finiva sul greto del torrente Sessera, battendo il capo contro un sasso. La morte del poveretto è stata quasi istantanea.

Il Catto, che aveva comperato la motocicletta appena ieri, lascia un figlio di pochi anni e la moglie è prossima a diventare per la seconda volta mamma.

Tutto un paese in agitazione per il cambiamento del medico

Milano, 18 aprile.

Per impedire il trasferimento del proprio medico, una «delegazione» composta di una sessantina di iscritti alla Mutua di Carpiano, grosso paese a pochi chilometri dal centro agricolo di Melegnano, si recherà nei prossimi giorni dal prefetto di Milano per indurlo a «sospendere» il provvedimento preso tempo fa: un pullman con striscioni e cartelli è già stato preparato e si stanno ora scegliendo i nomi più idonei a compiere la singolare protesta a nome di tutta la cittadinanza di Carpiano e in particolare dei 1600 iscritti alla «mutua», che sono particolarmente legati al loro medico.

L'«agitazione» nel paese è cominciata qualche mese fa quando fu notificato al dottor Renato Zannier che da un esame eseguito dalle competenti autorità provinciali era emerso che la «condotta» era tuttora scoperta, e pertanto sarebbe stata assegnata ad un altro medico. La notizia aveva fatto ben presto il giro del paese: il sindaco e i consiglieri comunali, si erano prodigati per far conoscere il pensiero della cittadinanza all'amministrazione provinciale, ma tutti gli sforzi sono risultati finora vani. Il medico, nei giorni scorsi, è stato momentaneamente «sospeso» dalle sue funzioni in attesa di venire sostituito definitivamente da un collega.

L'arresto d'un ricettatore

Si faceva pagare anche le scommesse perse

Napoli, 18 aprile.

Il sessantottenne Andrea Di Sarno, da Napoli, che ha un passato assai torbido che gli fruttò alcuni mesi di confino e un provvedimento di ammonizione, oltre a numerose condanne, è tornato nuovamente alla ribalta per aver partecipato ad un'impresa ai danni di un commerciante.

Il Di Sarno, autore di furti, lesioni, porto abusivo d'armi, tentati omicidi, giochi d'azzardo e sparatorie, aveva preso di mira il titolare di una sala corse della nostra città, in via Milano, il signor Giuseppe Gambardella, costringendolo a versargli quotidianamente una certa somma di denaro. Il sistema escogitato dal Di Sarno era, veramente «sui generis»: se i cavalli, sui quali egli aveva puntato, vincevano, il Gambardella doveva corrispondergli una vincita pari alla somma giocata, vale a dire al cento per cento: ma anche se la fortuna non gli fosse arrisa egli pretendeva ugualmente dal Gambardella l'importo di quattro vincite.

La faccenda andava ormai avanti da ben quattro anni, sotto la continua minaccia del Di Sarno di dar fuoco al locale e rovinare il Gambardella e la sua famiglia. Ora, messo nell'impossibilità di tirare avanti, quest'ultimo si è fatto coraggio ed ha denunciato il fatto al questore, che subito ha fatto entrare in funzione un'apposita squadra di agenti, i quali sono riusciti a cogliere sul fatto il taglieggiatore nella sala-corse, traendolo in arresto.

Prosciolto un imputato di omicidio in una zuffa

Verbania, 18 aprile.

Il giudice istruttore del Tribunale ha mandato prosciolto il venticinquenne Giovanni Bolla, da Stresa, imputato di omicidio preterintenzionale. Il Bolla, che è stato rimesso in libertà dopo quattro mesi circa di detenzione, era stato protagonista la sera del 31 dicembre 1956 insieme a Corrado Tombesi di 40 anni, di una baruffa svoltasi a Stresa.

La zuffa era stata la conclusione di una discussione sorta poco prima in una rosticceria del luogo fra due gruppi di amici dei quali facevano parte rispettivamente il Tombesi e il Bolla. Sulla strada i due si azzuffarono; ad un certo punto il Tombesi cadde in avanti. Gli amici accorsero di soccorrerlo ma ogni loro intervento fu vano: il poveretto poco tempo dopo spirava.

Le versioni sul fatto furono contrastanti: qualcuno affermò che il Tombesi era stato atterrato da un pugno sferratogli dal Bolla; altri invece sostennero che il poveretto, nel cadere, aveva perso l'equilibrio cadendo al suolo. Il Bolla fu dichiarato in arresto sotto la imputazione di omicidio preterintenzionale.

Iniziato il procedimento penale, è stato accertato dal perito settore prof. Erminio Bossi, dell'Istituto di medicina legale di Milano, che la morte del Tombesi fu causata da una emorragia lepto-meningea, e che non vi era responsabilità del Bolla.

Gli assegni familiari aumentati per gli agricoltori

Roma, 18 aprile.

Il Consiglio dei Ministri, nella sua riunione odierna, ha approvato un disegno di legge, presentato dal ministro del Lavoro on. Vigorelli, per l'aumento degli assegni familiari ai lavoratori agricoli.

Il provvedimento — in attuazione degli accordi 21-12-56 e 2-3-57 stipulati tra le competenti organizzazioni sindacali dei datori di lavoro e dei lavoratori dell'agricoltura — prevede con decorrenza 1° ottobre 1956 l'aumento degli assegni familiari del settore agricolo alle seguenti misure:

a) Per i salariati agricoli: da L. 60 a L. 90 per ciascun figlio; da L. 50 a L. 65 per il coniuge; da L. 40 a L. 50 per ciascun ascendente.

b) Per gli impiegati agricoli: da L. 146 a L. 167 per ciascun figlio; da L. 93 a L. 116 per il coniuge.

All'onere derivante da questi aumenti verrà provveduto: a) con l'aumento del contributo dei datori di lavoro per gli assegni familiari in ragione di L. 12,50 per giornata di lavoro dei salariati e di una aliquota pari al 6,25 per cento della retribuzione degli impiegati; b) con il contributo dello Stato a favore della gestione dell'agricoltura della cassa unica degli assegni familiari, nella misura di 7 miliardi di lire all'anno.

La vedova di un garibaldino ha compiuto i centodue anni

Brindisi, 18 aprile.

La signora Vittoria Gioffredi ha compiuto oggi 102 anni, festeggiata da numerosi parenti. L'arzilla centenaria è vedova di un garibaldino che partecipò all'impresa di Roma, e si vanta di avere conosciuto personalmente Giuseppe Garibaldi.

La signora Gioffredi non segue alcuna dieta speciale, ma mangia di tutto e lavora in casa aiutando nelle faccende domestiche.

INTERESSANTE INIZIATIVA INAUGURATA A VERONA

Bruciatori a nafta e condizionatori in una "Mostra Viaggiante" Riello

Tutti i modelli della rinomata produzione delle famose Officine di Legnago ospitati in un razionale pullman per un giro dimostrativo in Italia e all'Estero - Cerimonia delle autorità - Banchetto a Lugano per gli agenti e i gerenti della Ditta

A Verona, nel «Mercato Vecchio», il suggestivo cortile dello storico, duecentesco Palazzo comunale, nel corso di una simpatica cerimonia, è stata inaugurata la Mostra Viaggiante Riello, un magnifico pullman razionalmente studiato per ospitare come in una elegante vetrina la completa rassegna dei bruciatori di nafta prodotti dalle famose Officine Riello di Legnago.

Data l'importanza dell'industria Riello — una delle voci tra le più attive del bilancio economico della intera provincia e di particolare peso e rilievo sul mercato nazionale ed estero — e l'originalità della iniziativa, la prima nello specifico campo, alla manifestazione hanno partecipato, oltre a Mons. Giuseppe Lenotti, Vicario della Diocesi, in rappresentanza di S. E. il Vescovo di Verona, S. E. il Prefetto dott. Mario Gala, il Presidente del Tribunale, comm. Colabuci, il Presidente della Camera di Commercio, comm. ing. Giulio Cesare Tosadori, presidenti e direttori degli Istituti di Credito, il comm. Conforti Vice Presidente della Unione Industriali con il direttore dottor Smanni, esponenti del mondo commerciale e personalità della provincia.

Per la felice occasione nella austera cornice dell'imponente cortile attorno al comm. Pilade Riello, e ai fratelli Giuseppe e Raffaello Riello, si sono raccolti i più qualificati esponenti delle Officine Riello, fra i quali abbiamo notato Giordano Riello, direttore tecnico della Sezione Studi, l'ing. Vittorio Cattinara, Direttore Generale, il signor Nino Moretti, dirigente del settore servizi e impianti, il signor Bruno Casalini, Procuratore della Ditta, il dott. Graziano Gallo, Segretario Generale, l'ing. Renato Foffano, direttore commerciale, la dott. Urania Funghi, l'ing. Carlo Amodio, direttore di produzione e gli agenti, i gerenti delle agenzie, filiali, uffici e stazioni di servizio delle Officine Riello in Italia.

Le particolare solennità che si è voluto molto opportunamente dare alla inaugurazione della Mostra Viaggiante dei prodotti Riello, ha la sua ragione nei criteri che hanno ispirato l'iniziativa e che si possono riassumere con le parole di un felice slogan della Riello: «per un benessere e un costante rendimento del lavoro»: là dove è in funzione un bruciatore o un condizionatore d'aria Riello estivo, d'inverno come d'estate, le condizioni ideali perchè ognuno avviene le sue mansioni e il suo lavoro con il massimo rendimento. Ne consegue la necessità da un lato di produrre apparecchi sempre più perfezionati e rispondenti alle esigenze via per quanto riguarda il prezzo di vendita al pubblico e sia per la possibilità di risparmio nel consumo che bruciatori e condizionatori debbono offrire, e dall'altro di propagandare la produzione Riello per farla conoscere nei suoi grandi e riconosciuti pregi garantiti da una fabbricazione perfetta con materie prime selezionate, da brevetti di assoluta esclusiva delle Officine Riello, dalla efficientissima tecnica costruttiva abbinata ad una attenta ricerca di eleganza estetica.

In tutti i trattati di economia accade di riscontrare come la non conoscenza dei ritrovati della scienza e una sprovveduta ritrosia nell'accettarli, sia motivo per un rallentamento del progresso economico e sociale. Non basta, insomma, che tecnici ed esperti si prodighino nel realizzare apparecchi destinati ad alleviare la fatica dell'uomo o a favorire la possibilità di effettuare dei risparmi nelle materie di consumo, riparmi grazie ai quali i conforts della vita moderna, vengano resi accessibili anche ai ceti meno privilegiati, occorre anche che i risultati degli sforzi congiunti degli studiosi e degli imprenditori vengano confortati da una intelligente propaganda che rimuovendo i dubbi, faccia sì che i ritrovati della tecnica ottengano la più vasta applicazione con il duplice beneficio di migliorare le condizioni di vita e di alimentare, per il conseguente assorbimento della produzione, le fonti di lavoro.

Per questo, per non mancare di ulteriormente agevolare l'espansione delle officine di Legnago — vanto della industria italiana, e forti delle più lusinghiere affermazioni ottenute dai mercati stranieri — e concorrere, al tempo stesso, ad accelerare il progresso sociale, il comm. Pilade Riello ha voluto che la sua ditta si facesse iniziatrice di questa Mostra Viaggiante di bruciatori di nafta e di condizionatori d'aria, destinata a far conoscere nelle nostre città e nei nostri paesi la produzione Riello e a farla ammirare anche all'estero dando modo di esperimentare, nella forma migliore, quali ottimi risultati assicuri.

Nella «Mostra» che è servita da un pullmonolino sul quale viaggia il capocolonna, che ha il compito di organizzare il necessario dimostrativo, in razionale rassegna sono presentati, in funzione, un bruciatore per riscaldamento per piccole abitazioni o appartamenti autonomi, un bruciatore per cucina di media e grossa portata, un condizionatore di aria per mantenere, estate e inverno, una costante di temperatura negli ambienti. Inoltre sono esposti tutti i modelli dei bruciatori Riello, da quello da pressione volume che illustra quel miracolo d'arte che è la porta di S. Zeno con le sue famose formelle: un dono che ha voluto significare il miglior auspicio per l'iniziativa apposando la fede al lavoro come è ben espresso nella dedica: «Nel moderno lucente veicolo, ancella ai bruciatori Riello, frutto di geniale inventiva, di tecnica raffinata, di appassionato lavoro, percorrono le vie d'Italia e del mondo le immagini a noi care delle formelle di S. Zeno, testimonianza antica e sempre viva di fede e di lavoro».

A tutti ha risposto, con la «spicità che ben si addice a chi è quotidianamente impegnato nell'analisi dell'azione il comm. Pilade Riello, e nelle sue parole che hanno suonato a ringraziamento per i riconoscimenti e la simpatia dimostrata all'iniziativa delle Officine di Legnago, è apparsa evidente la promessa di moltiplicare i suoi sforzi per un maggiore sviluppo della industria al fine di assorbire altre manodopera e di abbassare i costi di produzione realizzando una fabbricazione a catena che avrà il beneficio risultato di rendere ancor più accessibile il godimento dei conforts impliciti nella utilizzazione dei prodotti Riello.

Un applauso caloroso ha accolto la «promessa» del comm. Riello e quindi tutti gli invitati della manifestazione si sono recati per un vermouth di onore in un signorile locale cittadino.

Poco dopo, favoriti dalla splendida giornata di sole, gli agenti ed i gerenti di tutta Italia della Riello si sono recati in lunga colonna di automobili al pranzo organizzato dalle Officine di Legnago in loro omaggio al ristorante «Nuova Lugana» sulle rive del Garda. Il lieto simposio — ottimamente servito ed arricchito dei più gustosi esempi della rinomata cucina locale — si è svolto in una atmosfera di viva cordialità, che ha dimostrato ancora una volta, quanto simpatici vincoli fondano dirigenti e collaboratori della Riello nel comune quotidiano lavoro.

Al levar delle mense dopo un breve ma lusinghiero indirizzo del parroco di Porto Legnago, hanno espresso a nome di tutti l'attaccamento alla ditta, il compiacimento per le condizioni di lavoro, e la volontà di assecondare nel miglior modo l'azione produttiva dell'industria, rappresentati di agenti e gerenti. Alle loro parole si è aggiunto un felice discorso del prof. Lino Lincoln, Sindaco di Legnago, il quale, sottolineato il valore e l'importanza della grande industria dei fratelli Riello, ha con vena ilarità inconsueta che questa industria che onora Legnago e l'Italia è stata realizzata grazie all'ottimismo del comm. Pilade Riello, un ottimismo non cieco e sprovveduto, ma inteso quale fiducia nei diritti della genialità e del lavoro, nel frutto sicuro di una tenace volontà, tesa alla sua affermazione attraverso una opera costante che sempre più allarga l'orizzonte dei suoi traguardi.

Dopo le positive affermazioni fatte con garbata competenza dall'ing. Cattinara, direttore generale, ha concluso il comm. Pilade Riello che si è detto lieto di aver sentito la piena solidarietà dei suoi collaboratori per quel tanto che essa concorrerà alle fortune avvenire della Riello, fortune per le quali da parte sua darà, come sempre, tutto se stesso.

Vivissimi applausi hanno felicemente concluso il simpatico e lieto convito.

R. R.

Il comm. Pilade Riello (al centro con il libro in mano) fra il Prefetto, il Vicario della Diocesi e le altre autorità intervenute alla inaugurazione della «Mostra Viaggiante» che fa da sfondo al gruppo (Foto AFI)

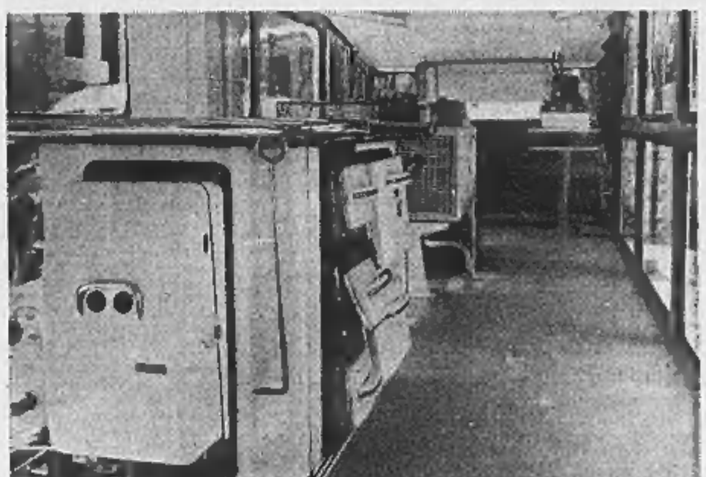

I modelli Riello sistemati nell'interno della «Mostra Viaggiante»: in primo piano una cucina con bruciatore e nel fondo un condizionatore d'aria

ULTIME NOTIZIE

Esposta la politica jugoslava nel congresso di Brioni

"La Russia si illude se crede di attirare Tito nel suo blocco,,

Il vice-presidente Rankovic ha esaltato la rivolta ungherese e ha criticato la "dottrina Eisenhower,, Intervista del "Times,, al cardinale Stepinac - Belgrado vorrebbe un concordato con il Vaticano

(Nostro servizio particolare)

Brioni, 18 aprile.

Nel quinto congresso dell'associazione socialista jugoslava svoltosi a Brioni con la partecipazione del presidente Tito, il vicepresidente Alexander Rankovic ha esposto oggi l'atteggiamento della Jugoslavia nei principali problemi internazionali.

Rankovic ha avuto parole assai dure per la Russia; egli ha accusato i dirigenti sovietici di esser venuti meno ai patti tra Bulganin e Tito nell'incontro di Belgrado: gli accordi riconoscevano come giusta la «lotta della Jugoslavia per l'uguaglianza fra tutti i paesi socialisti». Ma, ha aggiunto Rankovic, alludendo ai russi, «coi misurano la nostra amicizia con il metro della loro politica blocchista. Noi non siamo responsabili delle loro illusioni circa una nostra adesione al loro blocco».

Il vicepresidente jugoslavo ha però aggiunto che Belgrado non intenda aderire nemmeno al blocco occidentale; il programma di Tito resta quello di un «comunismo indipendente»: Rankovic ha infine respinto la definizione di «comunismo nazionale» come non rispondente — a suo parere — alla politica di Belgrado.

Riferendosi alla rivolta magiara, la' cui interpretazione inasprì l'atteggiamento di Mosca verso Tito, l'oratore ha detto: «Noi siamo stati costretti a parlare degli eventi ungheresi, perchè il ritenevamo e continuiamo a ritenerli l'espressione della giusta lotta del popolo magiaro per il socialismo, per la democrazia e per il progresso. Questa realtà non può essere inficiata dalla partecipazione di alcuni elementi reazionari ai moti».

Rankovic ha poi deplorato che l'Albania si presti, per servilismo verso Mosca, ad una violenta campagna antijugoslava. Il vicepresidente ha aggiunto che Belgrado non desidera inasprire i rapporti con la Russia, ma ha lasciato chiaramente comprendere che Tito non desidera dalla sua linea indipendente dal Cremlino nell'interpretazione dei mezzi per giungere al socialismo e nella politica internazionale.

Circa la «dottrina Eisenhower» il vicepresidente jugoslavo ha detto che, a suo parere, essa rischia di trasformare il Medio Oriente in «una polveriera». Ha dichiarato legittima la «nazionalizzazione di Suez» e, alludendo all'incerta situazione giordana, ha espresso il timore che nel Levante possa scoppiare un conflitto che forse diverrebbe mondiale.

Notevole anche l'intervista concessa dal presidente del consiglio governativo croato dott. Bakaric al corrispondente del *Times* circa i rapporti tra la Jugoslavia e il Vaticano: Bakaric ha detto che Tito è pronto a discutere un concordato con la Chiesa, a patto che l'iniziativa parta dal Vaticano. Egli ha però aggiunto che, dopo aver regolato tutte le questioni con la Chiesa, la Jugoslavia non vorrebbe più avere relazioni diplomatiche col Vaticano.

Un giornalista del *Times* è riuscito ad avvicinare il cardinale Stepinac, nel suo villaggio natio di Krasic: il cardinale vive completamente isolato e non può nemmeno leggere i giornali.

In sostituzione del ministro dell'Agricoltura Komar che il 25 aprile dovrà svolgere la relazione sui bilanci odall'Agricoltura, il governo di Belgrado ha designato il ministro del commercio Brecelj a rappresentare la Jugoslavia alla Fiera di Milano nella giornata ad essa dedicata.

Il ministro dell'agricoltura Komar ha reso noto che il suo viaggio in Italia è rinviato al periodo fra il 10 ed il 20 maggio; egli visiterà importanti centri agricoli italiani; avrà colloqui col ministro Colombo e con esponenti del mondo italiano dell'agricoltura. Slavko Komar sarà accompagnato da una numerosa delegazione, composta di tecnici agricoli, che getteranno le basi per una più stretta collaborazione fra le agricolture dei due paesi.

a. p.

Mosca ritira ai diplomatici i permessi di visitare l'URSS

Mosca, 18 aprile.

L'ambasciatore americano Charles Bohlen, trasferito da Mosca a Manila (Filippine) ha lasciato oggi la Russia, a bordo di un aereo C-124 (Vagone volante) appositamente giunto nella capitale sovietica. Hanno salutato Bohlen all'aeroporto circa duecento diplomatici stranieri e Mosca; la Russia era rappresentata soltanto da un funzionario di modesto rango.

Due altri avvenimenti notevoli si sono avuti oggi a Mosca: il divieto a tutti i diplomatici e giornalisti stranieri di recarsi fuori della capitale. Ogni permesso è stato ritirato.

In secondo luogo si è notato che, in occasione del 63° compleanno di Krusciov, i giornali russi non dedicano alcun rilievo al fatto. Anche la Enciclopedia sovietica, di cui è uscito in questi giorni il 40° volume, non concede alla biografia di Krusciov molto spazio: una pagina, redatta in termini assai misurati. L'Enciclopedia dedica a Molotov due pagine.

Un episodio degli incidenti a Parigi. La polizia forma una barricata attraverso il boulevard St. Germain mentre i pompieri dirigono sugli scioperanti violenti getti d'acqua con gli idranti, per disperdere la tumultuosa folla (Telef.)

Idranti in azione e lancio di bombe lacrimogene nel centro della capitale

Decine di feriti in scontri a Parigi fra la polizia e tranvieri in sciopero

Una ventina di agenti e numerosi dimostranti all'ospedale - Dieci arresti - Ripreso il traffico ferroviario dopo 48 ore di blocco dei treni - Enormi danni all'economia francese - Si profilano nuova agitazioni - Le richieste dei Sindacati

(Dal nostro corrispondente)

Parigi, 18 aprile.

Gravi incidenti sono accaduti nella seconda giornata di sciopero dei servizi pubblici, durante i quali sono rimasti feriti venti agenti di polizia e un numero ancora imprecisato di tranvieri scioperanti. Una decina di dimostranti sono stati arrestati.

Un migliaio di tranvieri organizzati nella Confederazione generale del lavoro si erano riuniti oggi verso le ore 15 davanti alla sede del Ministero dei Trasporti per manifestare al grido di «Salari e unità d'azione». Sedici camions carichi di forze di polizia sono immediatamente intervenuti, tentando di sciogliere l'assembramento con l'impiego di tre idranti dei pompieri.

Ne è nato uno scontro, in cui la polizia ha lanciato alcune bombe lacrimogene, mentre i tranvieri rispondevano a colpi di pietre, portati loro da un camion a carico completo. Dopo circa un'ora di tafferugli, una carica degli agenti è riuscita a sgomberare il terreno dello scontro.

Finite con questi incidenti le due giornate di sciopero, i primi treni sono ripartiti a mezzanotte e il traffico, superate le momentanee difficoltà dovute all'enorme ingorgo di passeggeri e di merci, ritornerà normale nel corso della mattinata di domani. Anche il personale degli altri servizi pubblici riprenderà il lavoro domattina.

Lo sciopero ferroviario ricomincerà però la settimana prossima se il Governo rifiuterà di creare la commissione paritetica per la revisione dei salari, che è stata richiesta dalle organizzazioni sindacali. Gravissimo sono, in ogni modo, le sue conseguenze.

Ogni giornata di sciopero ha portato alla soppressione di circa 30 mila treni, cioè il 95 per cento del traffico passeggeri e il 98 per cento del traffico merci. Un milione di viaggiatori non sono potuti partire e centinaia di migliaia di tonnellate di merce sono state fermate. Il totale delle perdite, per la società nazionale delle ferrovie, viene calcolato in oltre 2 miliardi di franchi al giorno (le perdite complessive, essendo durato due giorni lo sciopero ferroviario, si aggirano sui 6 miliardi e mezzo di lire).

A queste enormi perdite bisogna aggiungere quelle, molto maggiori, subite dai privati e conseguenza della completa disorganizzazione portata nella vita nazionale dalla paralisi dei trasporti. E' impossibile farne un calcolo anche approssimativo, ma è certo che lo sciopero ha colpito, direttamente o indirettamente, gl'interessi d'ogni categoria d'attività. Per rendersene conto basta pensare che persino gli spettacoli teatrali hanno perduto, durante le due giornate di sciopero, dal 40 al 50 per cento dei loro incassi.

Se da un bilancio strettamente economico, si passa poi ad un esame politico della situazione, le conseguenze si rivelano non meno gravi. E' la prima volta che un governo a direzione socialista si è trovato a dover far fronte ad un'agitazione salariale in cui è stata realizzata la più completa unità sindacale fra le organizzazioni d'ogni partito. «La prova — scrive Le Populaire, organo del Presidente del Consiglio — è stata una delle più dolorose».

Anche un altro giornale molto vicino al Governo Mollet, Franc Tireur, ha scritto stamane: «Si aspetterà ancora che i treni si fermino per risolvere nel suo insieme il problema dei ferrovieri? Bisognerà che Parigi cada ogni tanto a piedi o si pigi nei camions perchè si dica che la Repubblica, sotto tutti i governi che si succedono, dovrebbe pensare a diventar sociale?».

I fatti di questi giorni e la probabilità che il movimento riprenda altrettanto vivacemente la settimana prossima hanno provocato un comprensibile disagio nel partito socialista, dove sono sempre più numerosi gli esponenti che avanzano riserve sulla politica del Governo. La direzione del partito, i presidenti dei gruppi parlamentari, e tutti i ministri e sottosegretari socialisti si sono perciò riuniti oggi, per procedere ad un esame della situazione, in cui i problemi di politica interna sono stati discussi in relazione agli avvenimenti internazionali, a partire dall'avventura di Suez fino ai più recenti sviluppi del problema algerino.

Il dibattito viene interpretato come una preparazione al Consiglio nazionale del partito, convocato per il 12 maggio, durante il quale è probabile che l'opposizione interna sarà particolarmente vivace.

Sandro Volta

La colata di lava dell'Etna si è fermata dopo 500 metri

Catania, 18 aprile.

La colata lavica che ha avuto inizio mercoledì sera da due squarcio apertosi sul fianco est-nord-est del cratere subterminale dell'Etna, dopo aver percorso circa cinquecento metri in direzione della valle del Leone si è improvvisamente arrestata. Ad essa però da ieri mattina, se ne è affiancata un'altra, sgorgando da una seconda fenditura alla base del conetto dello stesso cratere. Anche questa seconda colata, a causa della scarsa alimentazione, si è fermata come la prima; dopo un'avanzata di circa cento metri, si va espandendo a ventaglio e va lentamente raffreddandosi.

Più intensa è invece l'attività esplosiva, caratterizzata da potentissimi getti di materiale magmatico che raggiungono spesso i 300-400 metri di altezza, alternandosi con colonne di vapore azzurrino. Il materiale ricade in parte nella stessa bocca del cratere sub-terminale e in parte sul pendio settentrionale del conetto. Da stanotte anche il cratere centrale ha aumentato la sua attività con potenti getti di fumo ed esalazioni di vapori bianchi che promanano dalla voragine apertasi durante l'eruzione della scorsa anno. I tecnici dell'istituto di vulcanologia sono sul posto per seguire attentamente gli sviluppi del fenomeno. Ieri sera fino a notte inoltrata numerosi turisti hanno invaso i paesi di Zafferana, Milo e Fornazzo, attratti dal suggestivo spettacolo dell'eruzione.

Tensione in Terrasanta e scarsi i pellegrini

(Nostro servizio particolare)

Gerusalemme, 18 aprile.

Pasqua di angoscia quest'anno in Terrasanta. Rotoli di filo spinato, sbarramenti con postazioni di armi pesanti, posti di blocco, trincee dalle quali spuntano le bocche delle mitragliere e frequenti richiami di «alt», hanno trasformato in un campo d'assedio la zona dei Luoghi Santi.

Poco più di mille pellegrini sono arrivati sinora. Si calcola che con gli arrivi in programma domani mattina, il loro numero salirà a 1.500. L'anno scorso ne vennero più di quindicimila, e non fu certo un'annata florida.

Gli alberghi di Gerusalemme si disputano i pochi clienti, abbassando in misura catastrofica i prezzi. A Betlemme, dove solitamente si accentravano numerosi i gruppi dei pellegrini stranieri, non c'è un forestiero. Betlemme è in terra giordana.

L'ultimo gruppo di pellegrini è arrivato ieri, sbarcando ad Haifa dal piroscafo italiano «Messapia»; in tutto ottantaquattro persone, aggregate in tre comitive: trenta italiani, trentaquattro danesi e venti canadesi.

I tradizionali riti di anticipazione alle processioni del Venerdì Santo si sono svolti stasera sotto un vivace scialoare di proiettori che le opposte formazioni armate spostano dalla breve fascia di terra di nessuno che delimita la linea di demarcazione ai posti di controllo.

Stasera varie centinaia di pellegrini si sono adunati in preghiera nell'Orto di Getsemani, osservando anche un'ora di silenzio a ricordo dell'angoscia di Cristo nella notte del tradimento. I gruppi di fede ortodossa si sono concentrati, come è vecchia tradizione, nel cortile del Santo Sepolcro, dove il patriarca Benedictus svolgerà da stamane una lunga serie di funzioni

a. p.

Riunione a Genova per la difesa del porto

Genova, 18 aprile.

Si è svolta oggi a Palazzo Tursi la preannunciata riunione interregionale per la difesa e la valorizzazione del porto di Genova, dei suoi traffici e delle linee sovvenzionate. Alla riunione hanno partecipato i rappresentanti degli Enti e dei Comuni della Liguria, Piemonte e Lombardia.

Al termine della riunione è stato approvato all'unanimità un ordine del giorno in cui il Comitato interregionale, preso atto con compiacimento dell'unanime consenso suscitato dall'iniziativa e constatato che la dotazione in atto di linee facenti capo al porto di Genova è già insufficiente alle attuali correnti del traffico e a quelle che si delineano probabili in un prossimo futuro, si riuscirà di illustrare la questione sia agli organi di governo sia alle commissioni parlamentari incaricate dell'esame del progetto di legge relativo al riordinamento dei servizi marittimi di P.I.N.

Manifestini anti-italiani ai turisti al Brennero

Innsbruck, 18 aprile.

Gruppi di giovani tirolesi hanno preso fin da ieri a distribuire volantini ai turisti che attraversano il passo del Brennero per recarsi in Italia. I volantini, che portano impresso l'emblema tirolese dell'aquila, avvertono i turisti di non dimenticare che sul «anche dopo aver passato la montagna del Brennero, seguitano a trovarsi sul terreno della cultura tedesca» ed aggiungono: «Sebbene entriate in territorio appartenente alla sovranità italiana, ricordate che l'Italia comincia dopo la soretta di Salorno».

Cinque anni di lavori forzati

Lo «smemorato» americano condannato per diserzione

Parigi, 18 aprile.

(t. m.) La Corte marziale americana che si è riunita a Poitiers per giudicare il soldato Vito Sala, di cui abbiamo riferito due giorni fa la straordinaria avventura, ha condannato l'imputato a cinque anni di lavori forzati e all'espulsione dall'esercito.

Nonostante numerose testimonianze — fra l'altro una lettera della madre secondo cui fin da bambino il Sala era soggetto a crisi nervose e a perdita di memoria, e il parere di uno psichiatra che lo riteneva irresponsabile — gli ufficiali riuniti a Poitiers non hanno creduto che il giovane abbia perso improvvisamente la memoria durante la battaglia, e lo hanno condannato per diserzione. Tra gli altri testi erano attesi per oggi — ma lo sciopero delle ferrovie ha impedito il viaggio — alcuni cittadini di Venissel i quali hanno creduto di riconoscere dalle fotografie dello «smemorato» il soldato italiano Bruno Ercole, emigrato in Francia per lunghi anni e internato nel '44 in Germania. La Corte non ha ritenuto decisive la loro testimonianza.

Giovane bellissima ed elegante

Picchiata a morte e gettata da un'auto in corsa a New York

New York, 18 aprile.

Avvolta da una telefonata anonima, la polizia di New York ha rinvenuto oggi in un vicolo di Brooklyn, una ragazza elegantissima e ben fatta, ma col viso così sfigurato da rendere impossibile il riconoscimento. Trasportata all'ospedale la giovane è morta dopo due ore.

«La vittima — ha reso noto la polizia — era sicuramente una autentica bellezza, età apparente 25 anni, statura 1,68, forme perfette, peso kg. 60, occhi grigi e capelli castano chiari».

La ragazza indossava un costosissimo soprabito nero di pelle di foca e un vestito di lana blu; la mano sinistra era inguantata.

Secondo la polizia la vittima deve essere stata selvaggiamente picchiata e quindi gettata in strada da un'auto in corsa.

GIULIO DE BENEDETTI
DIRETTORE RESPONSABILE

ULTIME DI CRONACA

Ha un dito amputato dalle ruote del treno

Un ragazzo di 14 anni, Riccardo Buttaferro, che abita in via Cristoforo Colombo 1, è rimasto vittima ieri di un impressionante incidente. Verso le 18 egli si portava in corso Unione Sovietica all'altezza di via Arquata per prendere il tram della Sitti per Orbassano, in sosta alla fermata. Il convoglio, partito in quel momento ed il ragazzo lo inseguiva, balzando sul predellino di una vettura. Purtroppo non mantenne l'equilibrio e cadeva a terra andando a finire con un piede sotto le ruote

Alcuni passanti lo soccorrevano portandolo al vicino Mauriziano. Qui, fra lo sgomento di tutti e dello stesso Buttaferro, i medici riscontravano soltanto l'amputazione di una falange del secondo dito del piede sinistro.

— All'ospedale di Lanzo è deceduto l'operaio Giovanni Battista Fornelli Manfrè, di 56 anni. L'altra giorno, nella sua casa, era caduto su una scala a pioli per sostituire una lampadina quando era caduto fratturandosi il cranio.

Una fabbrica preparava il burro con la margarina

Nell'azione di repressione delle frodi in commercio il prefetto di Torino ha disposto la chiusura per giorni 30 del burrificio di via Cigna 31, gestito dal signor Pietro Udine, per aver posto in vendita burro che è risultato costituito totalmente da margarina.

Borseggiato di un milione su un tram della linea 9

Una busta contenente Buoni del Tesoro novennali per il valore di un milione, la chiave di una cassetta di sicurezza e un passaporto è stata rubata ieri mattina, alle ore 10, alla signora Maria Del Corno, di 64 anni, abitante in via Breglio 117. La busta è stata sfilata dalla sua borsetta mentre viaggiava su un tram n. 9. Denuncia al commissariato della Madonna di Campagna.

Un altro borseggio è avvenuto ieri mattina sul tram n. 8. Fra i numerosi passeggeri c'era la signora Maria Poli di 58 anni, abitante in via Massena 81. Quando il tram è ripartito dopo la fermata, la signora è stata urtata, ma non forte. Non ha dato importanza all'incidente, ma quando poco dopo ha cercato nella borsa il portafoglio che conteneva 30 mila lire e documenti di identità, ha constatato che era sparito. L'allarme è stato inutile, il borseggiatore è sceso in corso Regina Margherita 211. La presente serve di partecipazione e ringraziamento.

Minaccia di travolgere l'agente che gl'intima l'alt

Ieri sera alle 21 la polizia e i carabinieri stanno attivamente ricercando un individuo che a bordo di una macchina scura targata Novara ha cercato di investire la guardia Francesco Muiaa del 2° nucleo, che era di servizio in via Bertola angolo via San Dalmazzo.

L'agente scorgeva un'auto avvicinarsi da via San Francesco d'Assisi. Poichè viaggiava a luci spente, il Muiaa faceva segno all'automobilista di fermarsi. Ma, questi, accesi i fari abbaglianti, accelerava l'andatura sfiorando l'agente, che con un balzo era riuscito a mettersi in salvo.

La macchina proseguiva la sua corsa a tutta velocità, spegnendo il nuovo i fari. L'agente faceva tuttavia in tempo a scorgere al volante un uomo sui 35 anni con accanto una donna e a leggere il numero di targa.

Un italiano si uccide col gas e fa morire anche la moglie

Parigi, 18 aprile.

Un operaio di origine italiana, sofferente di una grave depressione nervosa, si è avvelenato con il gas, ha trascinato la moglie nella morte ed ha provocato una violenta esplosione che ha gravemente danneggiato numerosi piani dell'immobile ove abitava.

Il disgraziato si è ucciso a rue Malmaison. Verso l'alba una improvvisa esplosione ha provocato l'intervento dei pompieri, i quali, saliti al sesto piano della casa in cui si era prodotto il sinistro, hanno trovato i cadaveri del trentenne Egisto Marcuzzi e di sua moglie Eva, pure di 30 anni. La morte risaliva a varie ore ed era dovuta ad asfissia.

L'inchiesta della polizia ha permesso di stabilire che il Marcuzzi, da tempo sofferente di disturbi nervosi, aveva aperto il rubinetto del gas mentre la moglie dormiva. Il gas aveva quindi saturato tutto l'appartamento provocando lo scoppio, che si è prodotto verso le 5 del mattino. I due coniugi conducevano una vita tranquilla ed erano molto stimati dai loro vicini. Lasciano un bimbo di pochi mesi che avevano affidato ad una balia.

A mezzogiorno di Pasqua il messaggio del Pontefice

Città del Vaticano, 18 aprile.

Domenica prossima, Pasqua di Resurrezione, prima che il Papa rivolga al mondo il suo messaggio ed impartisca «urbi et orbi» la benedizione apostolica, sarà celebrata, sul ripiano esterno della basilica di San Pietro, alle ore 11,15, una Messa da mons. Luigi Traglia, vicegerente di Roma, accompagnata da canti eseguiti dalla Schola Canterum del Seminario Romano Maggiore.

Mentre il Pontefice si avvierà alla loggia della benedizione la stessa Schola intonerà le «Antamationes». La cerimonia papale avrà inizio a mezzogiorno preciso e terminerà intorno alle 12,20. Il messaggio ai popoli si prevede quindi che avrà la durata di 12 minuti

Pubblicate le ultime due lettere dell'ambasciatore suicida al Cairo

Una diretta alla moglie - Polemiche nel Canada sui sospetti che egli fosse filocomunista

New York, 18 aprile.

Il giornale americano «Daily Mirror» pubblica stamane la lettera che l'ambasciatore canadese in Egitto, Herbert Norman, scrisse alla moglie poco prima di uccidersi gettandosi dal settimo piano, due settimane fa. Il suicidio avvenne per una crisi di nervi, causata — a quanto sembra — da un'inchiesta svolta da una commissione parlamentare degli Stati Uniti; il Norman era sospettato di essere filocomunista.

Ecco il testo della lettera che Herbert Norman avrebbe scritto alla moglie: «Cara moglie, addio a te, mia, adorata, e a tutti i miei. Avrei voluto tanto dirti tutto su quanto mi è capitato in questi ultimi giorni della mia vita, ma finalmente ho deciso di tenermi tutto per me per non angustiarti.

«Anche stamani, prima di uscire, volevo parlarti della mia intenzione di suicidarmi, poi all'ultimo minuto ho rinunciato, certo che sarà meglio per te apprendere la mia morte dopo. Non ho più speranza nella vita, non ho più futuro. Santo che non merito neppure di baciarti i piedi. Addio, tesoro. Auguri a tutti. Herbert».

Lo stesso giornale pubblica altresì l'ultima lettera indirizzata dal Norman all'ambasciatore svedese in Egitto. Essa dice: «Avrei voluto passare un poco di tempo con lei in questi ultimi giorni della mia vita per parlarle delle mie preoccupazioni, ma temo che neppure in questa lettera potrò indurmi a dirle i veri motivi che mi costringono al suicidio.

«Ho deciso di morire vicino a casa mia. So che ciò le procurerà qualche noia e mi spiace, ma lei è il mio migliore amico. Addio».

Il suicidio di Norman ha suscitato specialmente nel Canada forti polemiche; un giornale di Montreal pubblica un articolo che tende a dimostrare non assurda l'inchiesta della commissione americana. Il ministro degli Esteri, Pearson, ha replicato affermando che tale indagine non era necessaria perchè si basava su un rapporto canadese, rapporto che lo stesso governo di Ottawa aveva ritirato, essendo risultati privi di fondamento i sospetti sul Norman. Il ministro invita chi è a conoscenza di eventuali elementi non noti alla autorità a far piena luce sull'episodio.

Secondo alcuni giornali, gli agenti canadesi incaricati delle prime indagini avrebbero scambiato Herbert Norman per un'altra persona; la segnalazione di tale errore non sarebbe pervenuta, non si sa come, alla commissione americana di inchiesta, alla quale la polizia del Canada aveva manifestato in precedenza i suoi sospetti sul diplomatico.

Crudele morbo ha stroncato la gagliarda giovinezza di

Roberta Ferrero

di anni 20

Industriale Orafo

Affranti ne danno la triste partecipazione:

i genitori;

le sorelle dott. Luciana col marito dott. Mario Laparia, dott. Silvana col marito ingegner Mauro Frizzoni;

i nonni materni (U.S.A.),

la zia, gli zii, cugini e parenti tutti

e la affezionata Elsa e Gemma.

I funerali avranno luogo sabato 20 corrente alle ore 10 all'Ospedale delle Molinette, via Santena 5. Indi la cara salma proseguirà per Vercelli per essere tumulata nella tomba di famiglia.

La presente serve di partecipazione e ringraziamento e si dispensa dalle visite.

Torino, 18 aprile 1957.

La Ditta Marchisio del Gr. Uff. Evasio Ferrero & C. di via S. Quintino n. 43, Torino — Antica Fabbrica di Oreficerie fondata nel 1870 — annuncia con immenso dolore il decesso del sig. ROBERTO FERRERO, suo contitolare e valente dirigente.

Impiegati e Maestranze dell'Antica Fabbrica di Oreficerie Ditta Marchisio di Evasio Ferrero & C. prendono viva parte al gravissimo lutto che ha colpito i titolari grand'uff. Evasio Ferrero e consorte per la perdita dell'adorato figlio ROBERTO, contitolare della ditta e loro amatissimo direttore tecnico.

L'amico gen. Achille Gilardi partecipa al grave lutto della famiglia.

La famiglia Friessel partecipa al grande dolore della famiglia Ferrero.

Anna e Dina Sagna prendono viva parte al dolore della famiglia Ferrero per la scomparsa del caro ROBERTO.

Adriana e Giorgio Piacenza si uniscono al grande dolore della famiglia Ferrero.

Maria Grillo ved. Laparia prende viva parte al dolore della famiglia Ferrero.

La famiglia De la Pierre partecipa commossa al grande dolore della famiglia Ferrero.

L'Associazione Piemontese Orafi-Orologiai prende vivissima parte al dolore del grand'uff. Evasio Ferrero per la perdita dell'adorato figlio ROBERTO.

Il Gruppo Fabbricanti Orafi della Associazione Piemontese partecipa al grave lutto del grand'uff. Evasio Ferrero.

Pino Curletti si associa al profondo dolore.

Partecipano al dolore Franco Ambrosini e famiglia.

Luciana Ferraretti prende viva parte al dolore della famiglia Ferrero.

La famiglia Pagani si associa commossa al loro dolore.

Prendono parte al profondo dolore i cugini Ferrero, Conte, Brero.

Dopo una vita esemplare, tutta dedita alla famiglia, nel bacio del Signore è mancata all'affetto dei suoi cari

Pierina Barberis in Bubbio

Partecipano il doloroso annuncio il marito Bubbio Mario, la figlia Clara col marito Cerino Luigi, i nipotini Pier Mario e Maria Teresa ed i parenti tutti.

I funerali avranno luogo in Alba sabato 20 c. m. alle ore 14 partendo da Strada Cittadella n. 4.

Si prega di non inviare fiori e si ringrazia quanti parteciperanno alla triste cerimonia.

Pinerolo, 18 aprile 1957.

La Soc. I.C.I.E.T. (Impresa Costruzioni, Impianti, Elettrici, Telefonici) sede di Alba annuncia la dolorosa perdita della signora PIERINA BARBERIS, consorte dell'Amministratore unico Mario Bubbio.

Alba, 18 aprile 1957.

E' cristianamente mancata all'affetto dei suoi cari

Caterina Chiese n. Bertuzzo

Lo annunciano il marito Angelo, il figlio Luigi, il cognato, la cognata, la nipote e parenti tutti.

I funerali avranno luogo oggi 19 aprile, alle ore 14.45, partendo dall'Ospedale Molinette (via Santena 5).

La presente serva di partecipazione e ringraziamento.

La Soc. per Az. Carrozzeria Pinin Farina prende viva parte al dolore del suo impiegato Luigi Chiesa per la perdita dell'adorata mamma, signora CATERINA BERTUZZO.

Serenamente è mancato all'affetto dei suoi cari

Bernardino Ferraro

Grande invalido di guerra

Ne danno il triste annuncio:

la moglie Matilde Tassone,

il papà,

i suoceri, i cognati, gli zii e parenti tutti.

Un particolare ringraziamento al dott. Piero Guerra che amorevolmente li assistette.

I funerali avranno luogo domani sabato 20 corr. alle ore 14.30 partendo da via Damiano Chiesa 28, int. 19.

La presente serva di partecipazione e ringraziamento.

Improvvisamente dopo una vita di dedizione alla famiglia è mancata ai suoi cari

Nella Bodoyra

Con animo angosciato ne danno il triste annuncio il fratello prof. dott. Ettore, la sorella Andreina e i parenti tutti.

I funerali avranno luogo sabato 20 corr. alle ore 14 partendo da Strada Cittadella n. 4.

Si prega di non inviare fiori e si ringrazia quanti parteciperanno alla triste cerimonia.

Pinerolo, 18 aprile 1957.

Improvvisamente è mancata ai suoi cari

Giorgio Lamberti

di anni 46

Ne danno il doloroso annuncio la moglie Clelia, la figlia Anna Maria, il fratello Marco con la moglie Ernesta Mazzardi, suoceri, cognati, la nipote e parenti tutti.

I funerali avranno luogo oggi alle ore 10,30 partendo da via La Thuile 60.

La presente serva di partecipazione e ringraziamento.

Improvvisamente è mancata all'affetto dei suoi cari

Lina Eandi

Desolati ne danno l'annuncio: il papà Giuseppe, i fratelli Gino e Freda con le rispettive famiglie; cognate, zii, nipoti e parenti tutti. I funerali sabato 20 corr. alle ore 9 da via Vanchiglia 30. La presente serve di partecipazione e ringraziamento.

Dopo lunga malattia mancava all'affetto dei suoi cari

Patrizio Cahutti

di anni 63

ex-Capitano di Fanteria

Lo piangono la moglie, le figlie Egle ed Elsa, i generi, il piccolo Sergio ed i parenti tutti.

Cravanzana, 18 aprile 1957.

E' mancato all'affetto dei suoi cari

Giacinto Parussa

Anziano Fiat

Addolorati l'annunciano: la moglie, la figlia e parenti tutti. I funerali sabato 20 corr. alle ore 10,30 dall'ospedale Molinette (via Santena 5).

E' mancata

Onorina Guidazio v. Tempo

Ne danno il doloroso annuncio i funerali avvenuti: i figli e la nuora.

Un particolare ringraziamento al dr. Ernesto Mercandino e a quanti si prodigarono nell'assistenza.

Torino, 18 aprile 1957.

Il Gruppo Piemontese Cavalieri al Merito del Lavoro partecipa al dolore della famiglia per la scomparsa dell'indimenticabile collega

GRAND'UFF.

Crescentino Rampone

Con commosso rimpianto e ricordo indelebile del caro scomparso CRESCENTINO RAMPONE, Mario e Paola Roselli si associano al lutto inconsolabile della famiglia.

La Ditta Cometti e Pilato prende parte al dolore della famiglia Rampone.

Costernati per la repentina perdita del Grand'uff. Cav. del Lavoro CRESCENTINO RAMPONE, si uniscono al dolore della famiglia gli amici:

rag. Evasio Camagna
Luigi Meda
rag. Ettore Balocci.

Torino, 16 aprile 1957.

Il dott. Luigi Meda si unisce al dolore della famiglia.

Il Sindaco di Roppolo, l'Amministrazione Comunale e la Popolazione tutta prendono viva parte al lutto della famiglia per la scomparsa dell'illustre e benemerito concittadino, Cav. del Lavoro CRESCENTINO RAMPONE.

E' mancata ai suoi cari munita dei Conforti religiosi

Agnese Camia
ved. Drochi e Basio

Ne danno il doloroso annuncio i figli:

Maria coi marito Luigi Ponti,
Secondina col marito Tiberio Fagliso e figlia Matilde,
Dino con la moglie Amelia Pinamonti e bimbi Maria Teresa e Gian Paolo;

sorella, fratelli, nipoti e parenti tutti.

I funerali avranno luogo sabato 20 corr. alle ore 14.30 partendo da casa Racconigi 134, indi la cara salma proseguirà per Dogliani.

Il segnale di sosta vietata rappresenta l'ossessione di tutti gli automobilisti, così come la carie è un'ossessione per tutto il genere umano. Col dentifricio Chlorodont, a base di fluoro, denti bianchissimi perchè sanissimi.

FACILE METODO PER RINGIOVANIRE

I capelli grigi o bianchi invecchiano qualsiasi persona. Usate anche voi la famosa brillantina vegetale RINOVA, composta su formula americana. Entro pochi giorni i capelli bianchi, grigi e scoloriti ritorneranno al loro primitivo colore naturale di gioventù, sia esso stato castano, bruno o nero. Non è una tintura, quindi è innocua. Si usa come una comune brillantina liquida, rinforza i capelli facendoli rimanere lucidi, morbidi, giovanili. La brillantina RINOVA trovasi in vendita nelle buone profumerie o farmacie oppure richiedetela a:

RI . NO - VA - Piacenza.

RICORDATEVI

Che le più belle partecipazioni di nascita, prima comunione, lauree, inviti, nozze, le troverete sempre pronte da Vagnino. Bisogna ne consegna in giornata.

VAGNINO, c. Lagrange 3, Torino

Mobili VASTO ASSORTIMENTO UNVRAL ESPOSIZIONI via GARIBALDI 26

PRETURA DI TORINO

Sezione Prima Penale

N. 960/56 R.G. N. 13563 Camp.

In data 20 agosto 1956 il Pretore di Torino ha pronunciato il seguente Decreto

CONTRO

MATTALIA GIOVANNI SPIRITO fu Giovanni e di Gianti Lucia, nato a Dell Macra il 2-2-1906, residente in Torino, via Moretta 26, per avere in Torino nel settembre 1955 preparato miscela di olio di oliva, con altri olii vegetali commestibili, per aver venduto come olio di oliva una miscela di olio di oliva con olio di semi, per aver posto in vendita olio di oliva sopraffine addizionato con rettificato B.

Omissis

Condanna il suddetto alla pena di L. 20.000 di multa e di L. 47.500 di ammenda, ed ordina la pubblicazione della sentenza per estratto sui giornali «La Stampa» e «Cronache Agricoltura».

Per estratto conforme all'originale.

Torino, li 3 marzo 1957.

Il Cancelliere: NUVOLONI

PRETURA DI TORINO

Sezione Prima Penale

N. 19034/55 R.G. N. 19084 Camp

In data 8 ottobre 1956 il Pretore di Torino ha pronunciato il seguente Decreto

CONTRO

CUMIOTTO TERESA ved. Gastaldo di Michele e di Bono Maria, nata a Cavallermaggiore il 24-11-1904, residente in Torino, corso Unione Sovietica 665, per avere in Torino nel maggio 1956 posto in vendita come olio di oliva, una miscela di olio di oliva con olio di arachide (60 %).

Omissis

Condanna la suddetta alla pena di L. 20.000 di multa e di L. 47.500 di ammenda, ed ordina la pubblicazione della sentenza per estratto sui giornali «La Stampa» e «Cronache Agricoltura».

Per estratto conforme all'originale.

Torino, li 3 marzo 1957.

Il Cancelliere: NUVOLONI

L'ORGANIZZAZIONE

VITTADELLO

nel porgere all'Affezionata Clientela i migliori Auguri di

BUONA PASQUA

ricorda che ha messo a disposizione del pubblico, in tutti i suoi negozi, e con

SCONTI ECCEZIONALI

IL PIU' VASTO ASSORTIMENTO DI

GIACCHE - VESTITI - CALZONI

IMPERMEABILI NAILON

di gran moda - Novità di stagione

Acquistate nei negozi **VITTADELLO** confezioni eseguite con i migliori tessuti novità dalle Case più rinomate, ai prezzi più convenienti!

QUESTA E' LA GARANZIA DELLA

ORGANIZZAZIONE

VITTADELLO

industrialmente e commercialmente la più importante d'Italia!

PUBBLICITA' ECONOMICA (Via S. Teresa N. 7)

CASE e TERRENI L. 70 p.p.

(Continua da pag. 6)

COLLINE S. Mauro a 3 km. dalla provinciale vendo villa di vecchia costruzione vani 10 mille giardino 2.000.000 adatta villeggiatura. Telefon. 383-987. G3681

COMPRO 2 alloggi liberi 2 camere cucina 1 camera cucina e servizi casa antegueira. Scrivere cassetta 6136 SPI, Torino. R8964

CONFORTEVOLISSIMI 300 metri Santa Rita vendesi e affittansi alloggetti grande avvenire, [illegible]. Monfalcone angolo Osoppo 55, corso Siracusa. Telefono 661-208. 2674

CONVENIENTISSIMI 3 camere servizi Crocetta 3.700.000, Stadium 3.500.000. Telefonare 527-430. M7108

CORSO Ferrara-Cermaia lussuosissimo alloggio, mq. 230, tripli servizi, vendo, prezzo modico. Rag. Baridi, v. Roma 343

CORSO Polonia vendonsi 2-3 camere ristrutto, riscaldamento 6 anni. Tel. 528-351.

CORSO Sebastopoli 208 vendonsi ultimi alloggi signorili 1-3 camere servizi, condizioni vantaggiosissime. 480

COSTRUTTORI! Affidate istruttoria mutui fondiari a precisa scelta organizzazione. Rag. David, via Roma 242. 5798

COSTRUZIONE modernissima. Appartamenti trenta metri spiaggia vende Immobiliare Laigueglia Mare, via Concezione, Laigueglia. L8317

DI Nanni 62 vendo alloggetto libero 3 camere cucina. Visite pomeriggio. Telefonare 50-077. 3786

DIRETTAMENTE impresa vende signorili 1-2-3 camere tinello, servizi, zona Crocetta. Telefonare 390-628. 4822

DOMODOSSOLA 53. Solidissima costruzione vendonsi negozi, alloggi 1-2 camere cucinino termo bagno. Visita 17-18.

DUCHESSA Jolanda (adiacenze) signorilissimi alloggi 1-2-3 [illegible] ogni confort vendonsi. Campia, telef. 49-670, 768-143. 1668

DUE alloggi signorili stessa villa casa, 4-5 camere più servizi, vendonsi. Telefonare 558-975. 5747

FILADELPIA 58, primi subito, vendonsi alloggi finitissimi. Telefonare 528-351. Rateazioni 5 anni. 5051

IMPRESA edile con personale specializzato assume lavori manutenzione stabili civili, industriali, sistemazione alloggi, negozi, [illegible], lavori accurati, massima serietà. Telefonare 766-513. M7319

IMPRESA permuta casa nuova centralissima con terreno centrale, casa da demolire anche occupata. Scrivere cassetta 2090, SPI, Torino. M7242

IMPRESA cilla cerca terreno fabbricabile con possibilità costruzione sola autorimessa, oppure adatto a edificare casa di civile abitazione. Per la prima soluzione tutte le zone sono adatte purchè abitate e commerciali. Per la costruzione di case di abitazione si preferiscono zone centrali o possibilmente in corso, si [illegible] anche cambi camere. Telefon. 532-831.

INDUSTRIALE urge acquistare terreno da 3500-8000 mq. zona Grugliasco, Collegno, Lucento, [illegible] Milano, pagamento immediato. Amministrazioni Immobili, Barbaroux 4, telef. 47-987.

LAMARMORA 67 costruttore vende alloggi signorili da 6 a 14 locali, tripli servizi, finiture accurate. Telef. 584-034.

LARGO Terreno vendonsi alloggi 1-2 camere cucina. Rateazioni 5 anni. Telefonare 528-351. 5051

LOCALE uso magazzino, ufficio, negozio, vendesi via Maria Vittoria 45 A. Telefonare 44-730. [illegible]

LOCALI paraggi piazza Rivoli, mq. 300 circa, oltre 60 sotterranei, adatti magazzino, industrie silenziose, vende Com. F.A.I., Cavour 7, tel. 527-496. 2248

LOCALI ufficio 300 mq. acquistansi subito zona centralissima piani bassi. Telefonare 80-132. M6902

LOCALI, via S. Massimo 3 angolo via Po, primo piano, per ufficio studio vendonsi. L8715

MADONNA Campagna Basse di Stura vendo 4 camere, 2 libere. 2 occupate, 3000 metri terreno 2.300.000. Telefonare 50-848. 3797

MAGNIFICA posizione vendesi terreno possibilità trenta camere, progetto presentato. Telefonare 790-564. 1911

MASONE, villa ecotigna provinciale Genova Orada, vasto giardino alberato adatta anche comunità colonie, vendesi. Cassetta 1483 V. SIP. Genova. 6782

MOMBASIGLIO 41 (S. Rita) vendesi alloggio libero 2 camere servizi. Telefonare impresa Bellei 621-177 pomeriggio.

MONCALIERI m. 1400 [illegible] signorile costruzione, bella posizione, con piccoli terreni. Scrivere Bellì Margherita, via Luigi Gatti 17, Torino.

NUOVE autorimesse vendonsi: S. Paolo 85 mascline 33.000.000; Crocetta 140 macchine 50.000; altra 60 macchine cedesi 8.000.000. Ragionare Furbatto, piazza Lagrange. 5470

MURI negozio centrale 75 mq., 660.000 reddito, 9.800.000 facilitazioni. Ragionare Furbatto, piazza Lagrange. 5470

MURI 2 [illegible] affittasi inoltre importante barriera Milano vendo. Telefonare 527-393 5611

NEGOZIO con ampio retro vende od affitta impresa Bellei, via Galliee 2. Telefonare 531-177 (pomeriggio). M7375

NUOVI vendo appartamenti panoramici soleggiati centrali. Giacosa, via Marco Polo 51. 5852

OCCASIONE! Ultimo ultimi alloggetti nuovi camera cucina bagno cantina 1 milione [illegible]. Stillo, Magenta 13.

OCCASIONE riviera ligure vista mare vendo affitto casa nuova costruzione 12 alloggi 2 camere servizi, due negozi. Telefonare [illegible]. G3679

OCCASIONE terreno fronte strada statale 5000 mt. città Giardino. Tel. 23-571.

OMEDALETTI direttamente vendo 71 appartamenti centrali sottoposseggio mare. Telefonare 589-464, 46-006. 5038

PALAZZINA ed [illegible] arredate orto attiguo 650 pochi chilometri da Mondovì vendo convenientemente. Scrivere [illegible] 6241, SPI, Torino. B9430

PINO Torinese terreni fabbricabili comode posizioni panoramiche. Geom. Maurizio Ollandi, Pino Torinese. L9216

PORTA Nuova prospiciente piazzale arrivi stazione vendesi alloggio 10 locali, due bagni, due ingressi, accessorio, termo parlocutore. Telefonare 584-024. L9003

PRESSI piazza Castello vendesi per ufficio abitazione 3 locali termo bagno. Telefonare 686-861. L8920

PRIVATO acquisterebbe alloggio o villetta con giardino zona vecchia Piazza d'Armi. Scrivere dettagliando cassetta 5264, SPI, Torino. L8890.

PRIVATO acquisterebbe contanti casetta campagna piccolo terreno. Scrivere cassella 2300, SPI, Torino. G3639

PRIVATO cerca terreno mq. 1000 circa oppure locale industriale vicino capolinea. Dettagliare. Scrivere cassetta 5340, SPI, Torino. L8224

PRIVATO vende a privato [illegible] nuova [illegible] 47 in fruizione. Telefon. 673-003.

PRIVATO vende alloggio 5 camere più servizi signorile, vicinanze piazza Rivoli. Scrivere cassetta 2053, SPI, Torino.

PRIVATO vende casa precollinare 4 vani verandata giardino 4 vani liberi. Telefonare 31-535. M7197

PRIVATO vende o permuta villa panoramica anche abitata comunità, ampio giardino, frutteto, collina [illegible]. Telefonare ore pasti 588-243 F3954

PRIVATO vende 2 alloggi centrali di due e sei vani, altro costruzione nuova tre vani. Tel. 528-771, 54-723. F2924

PRIVATO vende 2 camere bivonate (terzo centrale). Bertana, Monterosa 13.

PROPRIETARIO vende affitta villa strada Valsalice, eccnte, sette ambienti, due cucine, due bagni, volendo divisibile due alloggi, giardino 800 mq., libera subito. Tel. ore pasti 683-081. L9143

QUARANTA km. Torino vendesi casa, due giornate terreno quasi tutto vigneto, vicino fontana sofforosa, prezzo conveniente. Massino, Cocconato (Asti).

RAPALLO magnifici appartamenti convenientissimi, garage, negozi, vendonsi, affittansi. D'Errico, via Costaguta, Rapallo

RAPALLO mare parchi sole appartamentino giardinetto 2.600.000. Tignillo, Cavour 32. [illegible]

RAPALLO, occasionissima, [illegible] bellissimo appartamento: ingresso, soggiorno, due matrimoniali cucina bagno balconate terrazza magazzino. « Ligure », Assereto 3, Rapallo. F2992

RIVIERA Ligure vendonsi appartamenti moderni. Telef. 30-358. M7212

SAN Secondo 68 vende ultimo alloggio fuori blocco, esentato, ascensore, servizi. Visite pomeriggio, telef. 50-077. 3786

SANREMO. « La Friulana », Giolerti 31, telef. 30-204, vende terreno 9000 mq. 14.000.000. 6036

SANREMO. « La Friulana », Giolerti 31, telef. 30-204, vende ultimi prezzi appartamenti su progetto. 6036

STATUTO 4 palazzo completamente rinnovato, proprietario vende alloggi, uffici, negozi, magazzini. Telef. 526-906 ore ufficio. Visite stesse ore. F4253

TABACCHI commestibile trattoria casa 13 camere più terrazze collina torinese, [illegible] privato. Tel. 781-416. L8948

TERRENO collina Sammartino metri mille strada asfaltata, acqua, luce, lire 1 milione 800.000. Scrivere cassella 6214, SIP2, Torino. B7815

TERRENO corso Potenza, ottima posizione angolare, progetto approvato, vendesi. Telefonare 790-849. M7206

TERRENO da vendere, fabbricabile. Via Sant'Anna 20, Borgaretto. 89394

TERRENO fronte 12 borgata Parella progetto approvato vendesi direttamente. Martino, Carlo Capelli 113. L8919

TERRENO [illegible] industriale 10, mq. 11.000, richiesta 3700. Telef. 553-682.

TERRENO industriale in Torino periferia fermata auto mq. [illegible] vendo. Telefonare 44-936. M7234

TERRENO industriale vendesi. Boticelli mq. 10.000 divisibili. Richetta. Telefonare 49-300. G3404

TERRENO industriale vicinanze Fiat Mirafiori mq. 60.000 vendesi piccoli grandi lotti inizio fraziomamento. Scrivere cassetta 1129, SPI, Torino. 469

TERRENO mq. 1250. Vendesi zona grandi industrie Bertalia. Telef. 49-300.

TERRENO progetto villa privato vende, Ilaira, Chieri 20, telef. 942-072

TERRENO semiperiferico mq. 1200 circa, lungo postalone, vendesi. Telefonare 590-176. M7715

TERRENO su strada statale Torino-Cuneo mq. 12.000 vendesi. Telefonare 687-508.

TERRENO [illegible] per [illegible] industriale zona Savonese immediati vendesi. Scrivere SPI, cassella 30 V. Genova. 6039

TERRENO via Napioni angolo corso Regina Margherita vendesi a lotti. M7124

TRE km. Pino, casetta 4 camere garage tre giornate terreno; altra 8stimo due camere, 400 mq. terreno, vendo. Telefonare 41-517. 231

VILLA 3 alloggi [illegible] mq. 1500 mq. terreno fruttelo recintato vicinissima piazza Bengasi vendesi. Telefonare 585-388.

VILLETTA borgata Parella cinque camere servizi, rimessa laboratorio sotterraneo, 412 terreno. Vendesi permutasi. Telefonare 776-445. M7258

VILLETTA vendo Cascina Vica, 3 camere cucina bagno terreno cintato 4.000.000. Telefonare 50-848. 3797

VISITATE « Villaggio Belvedere », Borgio (Finalmarina). Appartamenti villini 2 milioni 300.000. Spiaggia riservata.

ZONA Francia vendonsi 5400 mq., anche lottizzati, su corso, lire 25.000 mq. Ragionare Furbatto, piazza Lagrange.

[illegible] reddito mensile rendiamo su negozi sui [illegible]. Agenzia Aurelia, Alassio. 5967

1.300.000 negozio centrale moderno, retro, libero, facilitazione pagamento. Telefonare 388-848. F4167

Bruciori di stomaco dopo i pasti?

Non allarmatevi! Quasi sempre essi sono dovuti ad una eccessiva acidità del vostro stomaco. Il che rende difficile la digestione. La « MAGNESIA BISURATA » neutralizza questo eccesso di acidità, normalizza lo stomaco nella sua funzione digestiva ed elimina ogni bruciore.

« MAGNESIA BISURATA » è rimedio di buona digestione. Usatela nei bruciori di stomaco, nella pesantezza dopo i pasti, nell'iperacidità, nei crampi ed in genere quando la digestione appare difficile

Digestione facilitata con MAGNESIA BISURATA

rimedio di fama mondiale

In polvere e in compresse.

2.200.000 vendo alloggio 3 camere cucinino entrata bagno due cantine pavimentate, giardinetto, libero giugno, cinta giardino. Telefonare 390-285. L8905

2.700.000 vendo alloggio nuovi 2 camere, tinello, cucinino, entrata, accessorio, cantine, affittato 19.000. Tel. 527-342.

3.200.000 centralissimo alloggio primo piano libero vendesi. Telefonare 46-178 mattino. M7379

5 AFF. TERR. e LOC. L. 70 p.p.

A 27.000 quattro camere [illegible] terrazzine, 1° piano. Tel. 56-223. F4273

ABITABILI subito affittiamo via Duchessa 60 (capolinea 6) alloggi signorilissimi 2 camere tinello cucinino termo bagno, doppio accesso. Rivolgersi cantiere. 5858

AFFITTANSI alloggi 2-3 camere, servizi garages 6. Rita. Tel. 51-826. B7879

AFFITTANSI camere, cucina, San Paolo libere 1° maggio. Telefonare 380-480.

AFFITTANSI Città Giardino tre locali uso negozio, retro volendo sovrastante alloggio, Tel. ore ufficio 51-175. L9152

AFFITTANSI due locali adiabati uso laboratorio deposito cadauno 12.000. Telefonare 389-492. L9200

AFFITTANSI negozi 4-atti qualsiasi genere corso Svizzera 161. Telef. 66-365.

AFFITTASI alloggio 3 camere 4 servizi. Via Monginevro 144. Brunello. G3524

AFFITTANSI Porta Nuova 2 negozi, retro, rimessa [illegible]. Via Cameriana angolo Andetta. B9328

AFFITTASI Alassio, via Milano 2 centro fronte mare, locali seminterrati mq. [illegible] uso commerciale. Scrivere Uribaudi.

AFFITTASI bellissimo 3 camere cucina bagno 19.000, via Napione, rilievo camere pranzo matrimoniale necessiane. Telefonare 382-788. M7385

AFFITTASI corso Rosselli 9 presso Mauriziano locale mq. 36 uso magazzino o laboratorio silenzioso lire 13.500 mensile. Telefonare 588-238. B7651

AFFITTASI laboratorio 80 mq. luminoso zona Statuto. Telefonare 760-331.

AFFITTASI Lingotto locale luminoso 170 mq. divisibile, cortile, alloggio, negozi. Telefonare 593-061. L9118

AFFITTASI locale al piano rialzato uso ufficio o magazzino vicino Borsa Merci e Valori. Via A. Doria 18. 7901

AFFITTASI locale garage [illegible] via [illegible] corso Giulio Cesa [illegible] 7.

AFFITTASI locale nuovo mq. 210 [illegible] e 100 officina silenziosa. Telefon. 72-8[illegible]

AFFITTASI locale su strada 8 Pasilo uso commerciale, mq. 330. Telef. 61-709.

AFFITTASI locali uso laboratorio mq. 150 e mq. 300, zona Aeronautica. Telefonare 78-796. 57877

AFFITTASI magazzino mq. 70 nuovo, via Nizza. Telef.mare 585-388. 63478

AFFITTASI negozio m. 50 zona corso Vittorio via Ormea. Telefonare 687-636.

AFFITTASI magnifico spaziosa vetrina vicino chiesa, qualsiasi genere. Telefonare 520-930. 57629

AFFITTASI Porta Nuova locale mq. 60 ufficio magazzino. Rivolgersi Carlo Alberto 51. 5861

AFFITTASI ufficio ammobiliato, centralissimo, 1° piano, Berlero, Magenta 2.

AFFITTASI via Ashari di Bernezzo 103 libero subito negozio con retro. Telefonare 31-086. B9434

AFFITTO officina nuova costruzione mq. 350 coperto, cortile, ufficio alloggio custode, zona Mirafiori. Telefonare 692-507.

ALLOGGI zona Mercati Generali, due, cinque camere, garage. Tel. 393-967.

AVVOCATO Mario Calgia Pintor cerca appartamento signorile. Scrivere dettagliatamente casella postale 208, Torino.

CERCASI appartamento grandissimo oppure villa centrale adatto pensione signorile. Tel. 63-865. M7341

CERCO affittare cassetta campagna camere cucina tettoia mq. 100 o capannone periferia fuori dazio isolata qualunque zona. Telefonare 768-930. M7172

CERCO piccolo negozio zona Municipio uso cartoleria. Telef pomeriggio 43-223.

CONSOLATA affittansi tre locali uso negozio o ufficio. Tel. 290-297 ore ufficio.

IN stabile quarantenne costruzione affitterebbesi magazzini sempiterrati vasti luminosi 400-500 mq. circa con [illegible] carrata e magnifici uffici piano rialzato 150 mq. Tutte comodità. Scrivere cassetta 2037, SPI, Torino. M6024

LOCALE mq. 115 vasato acqua, luce, forza, libero capolinea 14. Tel. 296-203.

LOCALE seminterrato luminosissimo mq. 400 [illegible] Cristoforo Colombo, affittasi. Rivolgersi Scirilla, Galliari 35. 5996

LOCALI centrali moderni piano terreno primo piano mq. 150 cercansi uso ufficio. Scrivere cassetta 2079, SPI, Torino.

MASSENA 44, affittasi luglio grandi negozi anche uso ufficio, magazzeni, depositi. Tel. 53-830 dalle 17 alle 19.

MONGINEVRO 260 capolinea 5 affittansi due camere cucina termo bagno. Rivolgersi Ferri n. 77. L8713

NEGOZI con retro modernissimi affittansi, Forlì n. 77. L8713

NEGOZIO affittasi adattissimo pescheria pizza rivoltella, altri generi. Tel. 376-250

NEGOZIO affittasi, Celna, via Principe Tommaso 21. telef. 687-696. 3882

NEGOZIO Crocetta libero subito affittasi. Telefonare 760-961. F3914

NEGOZIO vuoto retro buona posizione affittasi 25.000. UBAT, Giolitti 10.

PER deposito carta cercasi magazzino con alloggio dello stabile. Scrivere cassetta 6185 SPI, Torino. B9158

PER deposito merci disponiamo magazzino, possibilità manovra autotreni, attrezzato manipolazione materiali pesanti. Telefonare 40-356. M6552

PROPRIETARIO cuna ritiene affitta bellissimo negozio angolare doppio ambiente, munito licenza superalcoolici, ottima posizione Telefonare 50-285.

SANREMO affittasi maggio giugno alloggetto signorile ammobiliato. Telefonare 584-838, Torino. M7343

5 AFF.APPARTAMENTI L. 70p.p.

A basso affitti dispongiamo alloggi piccoli, grandi, diverse zone. Geom. Della Bella, Peschiera 25. 3638

A buone condizioni affittiamo alloggio 2 camere servizi nuova costruzione, tutti comforts, 19.000 mensili, zona Vanchiglietta, corso Belgio. Telefonare 682-835.

APPARTAMENTI primi settembre camera servizi terzo vicinanze centro. Scrivere cassetta 6231, SPI, Torino. B9362

ARBISOGNANI 1-2 camere servizi, qualunque zona, cauzionando. Tel. 46-411.

ARBISOGNANDOVI alloggi 12.000-14.000-16.000-18.000-20.000-25.000. Secchi 14.

AERONAUTICA, corso Francia affittansi 2-3-4 camere garage prossimi. Telefonare 791-403. M7407

AFFITTANSI alloggi grandi, piccoli, diverse zone. Amministrazione Acta, Cernaia 40. 249

AFFITTANSI alloggi signorili 2 camere servizi corso Agnelli. Telefonare 46-723.

AFFITTANSI alloggi 1-2-3 camere servizi. Perrero, Giolitti 3. 290

AFFITTANSI barriera Milano alloggetti camera e servizi 10.000 mensili. SAPA, Garibaldi 8. telef. 54-035. M7329

AFFITTANSI camere sole, camere servizi, zone diverse. Petitti, Sacchi 2.

AFFITTANSI corso Vittorio Emanuele 192 alloggi 3-4 camere pronti subito et pronti settembre tratta amministrazioni. Borghese, via Pomba 14, telefon. 520-109.

AFFITTANSI due camere cucina servizi et locale uso magazzino, Telef. 391-406.

AFFITTANSI via Massena angolo via Montevecchio grande magazzino, negozi, alloggi 3-5 camere pronti luglio. Casa lusso aria condizionata. Rivolgersi Sino Borghese, via Pomba 14, telef. 520-109.

AFFITTANSI 1 o 3 camere con tinello o servizi casa signorile, ascensore, fronte Aeronautica, 50 metri corso Francia, pronti primi giugno decorazioni a richiesta, affitto 15.000 o 18.000. Telefonare 887-403 L8714

AFFITTASI alloggio camera cucina servizi 4° piano casa via Nicomede Bianchi 116. Telefonare 70-313 ore ufficio.

AFFITTASI alloggio due camere tinello cucinino prima piano, Via Taggia. Telefonare 44-435. 2989

AFFITTASI alloggio mobiliato 3 camere tinello servizi telefono garage. Telefonare [illegible]. M7227

AFFITTASI alloggio signorile 2 camere servizi, via [illegible]ar 10, Giacchino. M6450

AFFITTASI alloggio 3 camere cucina servizi terzo bagno ascensore telefono zona Torino Esposizioni libero maggio. Telefonare 60-126 [illegible] alle 20.

AFFITTASI alloggio 2 camere, servizi, viale XXVI Aprile 173. Telef. 45-124.

AFFITTASI camera cucina servizi garage mq. 37 zona Barca. Telefonare 30-814.

AFFITTASI camera cucina, zona Ospedale Mauriziano. Scrivere cassetta 6348, SPI, Torino. B7906

AFFITTASI corso Casale camera indipendente piccoli locali, terreno cintato. Telefonare 890-056. G3665

AFFITTASI corso R. Parco due camere 10.000 mensili. SAPA, Garibaldi 8.

AFFITTASI due camere cucina spaziose terzo bagno, zona Mauriziano. Telefonare 504-757. B7793

AFFITTASI regione Borgo, piccola casa giardino mq 300 preferibile [illegible] tore-agricoltore. Telef. 765-791.

AFFITTASI 1° maggio al 4° piano via C. Capoli 69, alloggio 1 camere, tinello cucinino. Telefonare 31-098. [illegible]

AFFITTASI 1° maggio alloggio signorile piano rialzato 3 camere cucina bagno giardino, Giacinto [illegible] 18. Telefonare 781-943, 778-281. M7778

AFFITTERESTASI villa o grande appartamento zona Valentino o Crimea adibile collegio. Scrivere [illegible] 6267, SPI, Torino. F4156

AFFITTO appartamento 2 stanze accessori corso Tortona 7, Torino. Rivolgersi portineria. F4131

AFFITTO cassetta alloggio comodità mobilio chiuso 12.000, via Lesna 12.

AFFITTO nuova [illegible] costruzione paraggi Racconigi, Francia, alloggi finitissimi 2-3 camere servizi, lire 22.000, 31.000. Scriv. [illegible] 6212, SPI, Torino

AGENZIA Sacco, Andrea Doria 5, affitta alloggio 2 camere cucina 17.000; altro 3 camere cucina 22.000. 2211

ALLOGGETTI [illegible] tinello servizi fitto bloccato, ottima vendita vendonsi. Telefonare 692-278. 89369

ALLOGGI signorili 2 camere cucina servizi moderni, ascensore, affittansi palazzo nuovo, Forlì 77. L8713

ALLOGGIO piazza Bernini, due camere servizi, affitto moderato. Capriolo, Misericordia 1. 213

ALLOGGIO 2 camere tinello cucinetta servizi affittasi casa signorile. C. Vittorio 225

AMMOBILIATE centralissime matrimoniale ingresso cucina bagno telefono affitto. Telefonare 771-310. 89423

AMMOBILIATO camera cucina servizi 10.000; altro 2 cucina servizi 30.000, centralissimo 7 servizi signorile. Telefonare 47-302. M7160

AMMOBILIATO quattro camere bagno telefono, affittasi via Piffetti, referenze. Telef. 521-684. L8834

AUTOTRASLOCHI Gariglio furgoni lenzuliaggi garanzie Torino provincie. Telefonare 783-680, 774-398. L8581

BARRIERA Milano (capolinea 10) una, due camere servizi. Telefonare 296-863.

AUTOTRASLOCHI Pejrani, via Massena 31, telef. 528-316. [illegible], prezzi modici, magazzino. 10647

BERNINI signorile 4 camere servizi 30 mila, lussuosissimo 38.000. Tel. 527-450.

CAMERA cucina entrata bagno, 2° piano, Statuto, 17.000. Tel. 527-450.

CAMERA cucina prezzi piazza Crispi affittasi. Tel. 657-694 oppure 686-019.

CENTRALISSIMO 4 camere cucina doppi servizi, affitto. Gravenzola, Cernaia 40.

CENTRO Crocetta affittasi alloggio 4 vani libero piano rialzato. Telefon. 584-617 ore serali e pasti. 577299

CERCASI affittare appartamento o villa 7 camere, servizi, indispensabile giardino. Telefonare 582-963. L8362

CERCASI alloggio Crocetta 4-5 camere. Telefonare ore pasti 584-258. L8856

CERCO affittare alloggio 3-4 camere servizi ultimo piano zona Crimea Cavoli Valentino Samagiorgio oppure casetta indipendente con 3 alloggi. Scrivere cassetta [illegible] SPI, Torino. L8609

CERCO affittare camera cucina servizi, massima garanzie, referenze. Telefonare 60-319. 290

CERCO alloggetto 2 camere servizi terzo ampie referenze. Dettagliare. Scrivere cassetta 5321, SPI, Torino. L892

CERCO camera cucina, servizi, piccolo giardinetto, zona Aeronautica, d'affittare. Telef. 389-417. M7094

CERCO camera cucinino terzo bagno preferibile [illegible]. Telefonare [illegible]-536.

CERCO in affitto villetta garage giardino 4 vani servizi moderna, 1° luglio, in Torino. Scrivere cassetta 6232, SPI, Torino.

CERCO San Paolo 1-2 camere servizi massimo 18.000. Telefonare 781-124.

CHIAVARI alloggio panoramico palazzo nuovissimo vicinanza Lido 3 camere cucina termobagno ascensore affittasi 18.000 Calvi, corso Dante 31/3, Chiavari.

COL 1° maggio affittasi 2 camere e cucinino posizione centralissima, abitazione o ufficio. Scrivere cassetta 5303, SPI. Torino. L9100

DUE camere tinello cucinino terzo bagno. Somalia 37. Tel. 662-610. M6596

ELEGANTE nuovo 4 camere doppi servizi terrazza affittasi, eventualmente garage. Telefonare 537-698. L8787

FAMIGLIA referenze cerca alloggio 3-4 camere. Telefonare 587-417, 31-703.

GIOVANI coniugi cercano 1° maggio alloggio 1, 2 camere, tinello, cucinino, ripostiglio, anche panoramico, preferibilmente Largo Orbassano, comodità 54, A, 10. Telefonare pasti 397-961. 5107

LAVAGNA, edificio S. Chiara, appartamenti signorili 6-8 vani magnifico panorama prossimità mare 15-20 mensili compreso garage ascensori portierato affittansi. F4107

(Continua a pag. 11)

Chiunque abbia a cuore la conservazione dei propri indumenti e di quanto in casa costituisce un patrimonio esposte alle insidie delle tarme, lenga presente che la scienza ha messo a disposizione un metodo eccellente per distruggerle. Perchè insistere coi vecchi sistemi che o sono dimostrati inefficaci? Fate una prova con il CANFORUMIANCA,

il tarmicida

10 VOLTE PIU EFFICACE DELLA CANFORA

100 VOLTE PIÙ MICIDIALE DELLA NAFTALINA

La Società Rumianca Vi ricorda inoltre: Sapone al latte Sapone Cristalli Dentifricio Alba Deodorin Colonia Classica Visel

Buona Pasqua Liquigas

20 MILIONI

in gettoni d'oro al più fortunato utente LIQUIGAS vincitore del GRANDE CONCORSO LIQUIGAS

migliaia di altri ricchissimi premi:

AUTOMOBILI FIAT 1100/103B • AUTOMOBILE FIAT "600" BERLINA - FRIGORIFERI FIAT 210 litri - LAVABIANCHERIA "RADIOMARELLI" - MACCHINE DA CUCIRE "NECCHI" - Cucine "AEQUATOR" con forno - Scaldabagni "AEQUATOR" 60 litri - Batterie da cucina "QUEEN" porcellanate.

Vincitori della 5ª estrazione nazionale sono risultati i seguenti utenti:

1° Premio: Autovettura Fiat 1100/103 B - Cartolina n. 1017540/B
Sig. Cesano Cristiano Via S. Pallavicino 9/8 - Arenzano (Genova)

2° Premio: Autovettura Fiat "600" Berlina - Cartolina n. 3742570/Q
Sig. Villani Sebastiano - Castelsaraceno (Potenza)

raddoppiano i milioni ad ogni acquisto rateale

Liquigas

la fiamma ricca che vi fa ricchi

MACCHINE CON NUMEROSI VANTAGGI MACCHINE CHE RENDONO

Alto rendimento permanente e funzionamento senza panne - Facile ricambio di tutte le apparecchiature supplementari - Grande manovrabilità su terreno accidentato - Guida semplice e facile.

ECCO LE

ESCAVATRICI MARCA SKODA

che rappresentano decine d'anni di successi nel mondo intero

Richiedete offerte dettagliate sulle macchine

D 500

RY 1

E 25

Visitate l'esposizione cecoslovacca alla Fiera di Milano, dal 12 al 27 aprile 1957, nel padiglione della Cecoslovacchia nel Palazzo delle Nazioni e nei padiglioni 10, 16 A, 17 e Largo VI.

STROJEXPORT

UNICI ESPORTATORI:
PRAGA - CECOSLOVACCHIA

L'orologio

EBERHARD & CO STEAMER

di alta qualità e precisione, antimagnetico, paraurti, antimagnetico, [illegible] il doppio vantaggio d'indicare:

L'ORA PRECISA E LA DATA ESATTA

È concepito, fabbricato e controllato secondo norme scientifiche e mezzi tecnici modernissimi.

Ciò spiega perchè ogni orologio della Manufacture d'Horlogerie Eberhard & C° S.A. consegue un grado di notevole precisione.

Simbolo di qualità

Questo impronta distintiva incisa sul fondo della cassa, garantisce una responsabilità rigorosamente controllata.

EBERHARD & C° S.A. Steamer

MANUFACTURE D'HORLOGERIE - LA CHAUX-DE-FONDS - SUISSE

Visitateci alla

FIERA di MILANO

PADIGLIONE DELL'OROLOGERIA

volete la salute?

bevete FERRO-CHINA

BISLERI

Anche Voi potete mantenervi la gioia di un liquore, d'ottimo gusto, stimolante, digestivo, bevuto puro o con acqua; anche voi cui la prudenza e il consiglio del medico impediscono di bere liquori.

Anche voi dovete ricorrere a un liquore salutare come il FERRO-CHINA Bisleri, bevuto puro in dosi minori o con acqua; anche voi che, normalmente, non sentite il bisogno di bere liquori ó non dovete berne; anche i ragazzi delle prime classi di scuola, i piccoli convalescenti; le fanciulle nell'età dello sviluppo e le donne che lavorano. Ne ritrarrete tutti, come chiunque altro, sicuri benefici ed ottimo appetito.

FERRO-CHINA quindi, liquore energetico, digestivo, stimolante.

Il **FERRO-CHINA** fa bene per vecchia esperienza e per parere concorde di decine di milioni di consumatori.

Il **FERRO-CHINA**, *oltre che in Italia, è fabbricato anche a:*

NEW YORK	PARIGI
BUENOS AYRES	BOMBAY
RIO JANEIRO	CAIRO
MELBOURNE	ATENE

ed è esportato in tutto il Mondo

di Bisleri è pure **l'ACQUA NOCERA UMBRA**
frizzante, leggera, digestiva

ULTRA

Efficace cura ricostituente per ragazzi gracili:

PROTON

(575)

PUBBLICITA' ECONOMICA
(Via S. Teresa N. 7)

6 APP.APPARTAMENTI L. 70p.p.

(Continua da pag. 10)

STATALE vera occasione tinello servizio Parella, telef. 794-481 dalle 19-21.

VIA Stresa 40, Carosio, affittasi 5 camere, uso negozio o laboratorio. Entrata carraia. L5139

ZONA Apollo affittasi alloggi 2-3 camere. Visite pomeridiane. Via Foligno. Telefonare 33-471. B7737

7 LOCALI p. VILLEGG. L. 70 p.p.

AFFITTERE metà giugno metà settembre villetta o alloggio con giardino Fino o collina torinese. Telef. 817-890 13-16.

ALASSIO affittasi signorile alloggio mobiliato 3 camere cucinino ogni comfort. Cuneo, Dante Nuova 7-2. G3696

CHIOMONTE palazzina nuovissima affittasi alloggetti panoramici, vicinissimo seggiovia e stazione ferroviaria. Telefonare 682-100. L8387

SESTRIERE affittasi aprile-ottobre villa appartamento mobiliato, vicinissimo mare 200.000 complessive anticipate. Scrivere cassetta 17 V. SPI, Genova. 6970

SANTA Margherita Ligure alloggio ammobiliato 5 camere cucina (5 letti) affittasi giugno luglio agosto settembre 60 mila mensili. Telefonare 654-961.

VIU' 35.000 affittasi (maggio, giugno luglio) camera letto, pranzo, cucinino, terrazzino (bella vista) tutto ammobiliato. Telef. 381-855. L8228

8 ALB. e STAZ. CLIM. L. 70 p.p.

PINALMARINA, bella posizione, tranquilla, ottimo trattamento, cabina, bidet. Semestre 5. 5926

LAIGUEGLIA (2 km. Alassio) Pensione Miramare, 1200 tutto compreso, Televisione, giardino soleggiatissimo. Chiedete subito prospetto. 4521

LOANO, Pensione Raffaella vi attende per Pasqua. Tutti eccellente, [illegible].

LOANO, Villa Serena, Soggiorno ideale, tranquillo, giardino, vacanza rinomata. TV, chiedere prospetti. Condizioni particolari aprile, maggio. 5499

RIMINI, Albergo Edera signora Bruna Pasqua'si suoi clienti e a tutti gli amici di Rimini. Ultimo finitamente. Maggio, ottobre 1300, giugno, settembre 1400, luglio agosto 1800, [illegible] 8830

RIMINI [illegible] Albergo Quisisana. Telefono 67-45. Bassa stagione 1300-1400 complessive. 4687

VARAZZE, Da Franco, via Buoci 4, ottimo soggiorno, cucina piemontese.

VARAZZE, da Marga sul mare, trattamento familiare, maggio-giugno 1200. Telef. 289-903, Torino. L8074

VARAZZE, Da Rosella, via Reccagno 5, ottimo trattamento, pensione 1200.

VARAZZE, La Pensione Villetta Molinari, [illegible] ricevere la sua affezionata Clientela, porge auguri di buona Pasqua.

VARAZZE, Pensione Ideale sul mare, ottimo trattamento, sconti serie, maggio. 7

VIAREGGIO, Pensione Punta sul mare, trattano. Familiare. Giugno settembre 1300

9 COLLEGI IST. SCUOLE L. 70p.p.

ALL'ISTITUTO stenografico « Cima » 2 maggio insieme corsi stenografia dattilografia, computisteria, lingue, contabilità. Via Roma 268, telef. 50-354. [illegible]

COMPTOMETER Scuola nuovi rapidi corsi su lavori, paghe, magazzino, statistiche; programma illustrato gratis. Via Cavour 1

LAUREE dottorali conseguirete facilmente corsi « Università Anglonorteamericana » Paolo Orlando 22, Roma. F3321

SIST, 50 posti gratuiti dattilo-stenodattilo, corsi Ministero Lavoro. Via Po 3, telefono 47-573. 484

10 LEZ. TRAD. PRESTAZ. L. 50p.p.

ABILE pantofinista cerca lavoro casa. Scrivere cassetta 6226 SPI, Torino.

DATTILOGRAFA offresi lavori copiatura a domicilio, Telefonare 881-373. B7829

DIPLOMATA impartisce lezioni francese allievi medie, superiori. Telefono 273-639 (12-13). B7785

FUNZIONARIO legale fiscale impostante società disponendo ore libere assumerebbe unica seria amministrazione atti consulenza. Scrivere cassetta 5273, SPI, Torino.

RADIOTELEGRAFIA, lingue, complementi, contabilità, paghe, stenodattilografia, doposcuola, CLIM, Garibaldi 27, telefono 45-356. B9270

SIGNORA americana darebbe lezioni madre-lingua. Telefonare 590-606. G8256

11 CAM. MOD. e PENS. L. 50 p.p.

A distinto, signorile ingiungente ammobiliata affittasi. San Paolo. Tel. 30-591.

AFFITTANSI camere ammobiliate centrali, prezzi convenienti, tutte comodità. Telefonare 63-865. 1.0345

AFFITTANSI camere con uso cucina. Sciortino, via Cavour 24. G3691

AFFITTASI camera ammobiliata centralissima, bagno. Telefonare 56-092.

AFFITTASI camera uomo solo tutti comforts. Telefonare 383-262 ore 17.

CAMERA ammobiliata affittasi a serio. Crocetta. Telefonare 581-583. B7771

CAMERA ammobiliata con terrazza panoramica presso corso Marconi. Telefonare 630-575 dopo le 19. B9314

CAMERA ammobiliata finalmente confortevole garaggio corso Francia. Raccomigi cercasi primo maggio. Scrivere casella 120 C, SPI, Milano. 5934

CAMERE ammobiliate a uno o due letti per uomini. Società. Telef. 588-876.

CENTRALISSIMA camera, letti, solo uomini. Telefonare 50-258. B7765

DISTINTA signora darebbe bella camera, elegante, signorile, volendo pensione, zona Crocetta. Scriv. cassetta 6220, SPI, Torino. B7851

IMPIEGATO cerca compagno, dividere spartita bella camera, ambiente familiare. Telefonare 627-644. B7881

PARAGGI Porta Susa [illegible] cameretta ammobiliata comfort, [illegible] inquilino. Telefonare 523-976. M7263

PENSIONE completa 26.000 ogni comfort serietà, zona Stadio. Telef. 760-009.

PIAZZA Castello affittasi bellissima matrimoniale indipendente. Telef. 524-482.

PIED-à-terre signorili indipendenti zona Fruttia Usavino, Sant'Anselmo 31.

PORTA Nuova affittasi bella ammobiliata comfort libera subito. Telefon. 551-363.

SERIA cerca mobilitata spaziosa piani basi. Scrivere cassetta 6334, SPI, Torino

SIGNORA [illegible] matrimoniale uso cucina bagno. Telefonare 70-536 dopo ore 17.

SIGNORA sola affitta camera mobilitata tutti [illegible] volendo uso cucina. Telefonare 775-103. L.8850

URGENTI ammobiliata tranquilla, possibilmente pasti presso non affittacamere. Indicare comodità, prezzo. Scrivere cassetta 6319, SPI, Torino. L.8877

ZONA Valentino, bella ammobiliata unico inquilino non affittacamere. Telefonare 81-534. B7696

20.000 pensione [illegible] pane vino pasti abbondanti. Giannola, Barbaroux 5.

12 OFF. IMPIEGHe LAV. L. 70p.p.

A ben capace cameriera tuttofare fissa, massimo stipendio [illegible] Siva, Pietro Micca 12. 5241

A impiegherisce esterne anche apprendiste affidasi lavoro domicilio cucitino. Eventuale insegnamento gratuito. Telefonare 527-324. Scriv. cassetta 1138, SPI, Torino

ABBISOGNANO ambosessi aspiranti cantanti, filarmonicisti, ballerine, per radio, televisione, dancings, riviste. Immediato tesseramento, tutela sindacale. Auditioni gratuite. « Ale », Po 37. B9369

ABILE cameriera tuttofare fissa buon ultima sistemazione, presentabilissima Aretin. Vinzaglio 12. 6597

ABILE tuttofare assume piccola famiglia. Telefonare 535-250. B7853

ACCUMULATORI, pettinatrici direttorete frequentando scuola Maria, S. Anselmo 16, Torino. L8565

ABILISSIMI salutori qualificatissimi elettrici, diverrete frequentando nostri corsi. Qualifica ministeriale. Insegnamento perfetto. Moderna attrezzatura. Istituto Vigarone, via Vagnone 7. 3373

ACQUISTATORE attrezzista stampista cercasi urgentemente, paga massima. Inutile presentarsi se non abilissimo, via Cortemilia 32. B9332

AIUTANTE disegnatore lunga esperienza tessuti novità cercasi per imitazioni presso Torino. Comunicare età, posti occupati, richieste. Scrivere cassetta 1158 SPI, Torino. 5845

AIUTANTE [illegible] donna cercasi. Telefonare 289-517. L.8881

ARTIGIANO cerca apprendista cordinatore o futurino. Scrivere cassetta [illegible], SPI, Torino. L.9184

ASSUMESI [illegible] gradualità massimi direttivo pratico ricambi materiale. Scrivere referenze dettagliate. Scrivere [illegible] 6135 SPI, Torino. B7593

ASSUMIAMO signorine bella presenza formazione tedesca, insegnamento gratuito. Scrivere cassetta 6134 SPI Torino.

ASSUMIAMO ragioniere [illegible] amministrativamente preparato [illegible] azienda, ottimi referenze ineccepibili. Scrivere cassetta 6235 SPI, Torino

ASSUMO capaci lavigatori graniglia pratici flessibile. Donna, via Asinari Bernezzo 119/13. B7909

ASSUMO cuochi aiuti cuoco bella presenza lui praticissimo domestico giardiniere lei cuoca finita per villa Alassio. Esigonsi referenze dettagliate. Scrivere cassetta 2083 SPI, Torino. M7385

AZIENDA agricola Canavese 60 giornate cerca capoccino o perito agrario per lavoro e direzione esperta bestiame vigna frutteto buone condizioni. Specificare ed referenze studi posti eventualmente occupati. Scrivere cassetta 9283, SPI, Torino.

BARISTA banconiere [illegible] cercasi bella presenza. Telefonare [illegible].

CALZIFICIO Lombardia cerca per reparto maglierine doppio cilindro « Komet » un meccanico provata esperienza, capace svolgere lavoro indipendente, retribuzione adeguata e un aiutante per il medesimo reparto. Scriv. casella 126 N, SPI, Milano

CAMERIERA abile cercasi. Ottimo stipendio. Escluse uscite serali. Tel. 553-858.

CARROZZERIA cerca abilissimi revisionatori lamiera, stagno. Telef. 380-894.

CASA spedizioni cerca impiegato spedizioniere patentato dogana Torino. Specificare pretese, referenze. Scrivere casella postale 210, Genova. B7799

CERCANSI abili macchinisti in cantieria e naylon. Via Bava 22, tel. 81-859.

CERCANSI aggiustatori stampisti provetti lamiera gomma et ragazzo pratico tornitore. Scrivere cassetta 6239, SPI, Torino

CERCANSI aiutanti e operai elettricisti. Tesgno, via Saint-Bon 44. Tel. 23-003.

CERCANSI disegnatore pratico carpenteria metallica, lavorazione lamiera e operai elettricisti. Scrivere cassetta 2080, SPI, Torino. M7323

CERCANSI [illegible] apprendiste commesse, anni 14-17, bella presenza. Presentarsi Torrefazione Ruschena, via San Secondo 25, Torino. B7913

CERCANSI giovani pratici impianti motano, massimo anni 30. Telef. 23-108.

CERCANSI [illegible] lastraferratori, montatori, lamatori, spruzzatori cabine, carrozzerie per automobili, occupazione stabile, alta retribuzione. Inutile indirizzare se non abilissimi. Scriv. cassetta 6118, SPI, Torino.

CERCASI abilissima macchinista tagliacuci. Confezioni Peria, via Giordano Bruno 32. M7805

CERCASI abilissima stiratrice per Uniformi, paga massima. Telef. 772-497.

CERCASI abilissimo compiesivista specializzato riparazioni sovraccarter autocarri motocarri 2-4 tempi e Diesel. Patente secondo Diesel. Manoscrivere dettagliando età posti occupati pretese, referenze a cassetta 1143, SPI, Torino.

CERCASI aiutantino sarta. Tel. 350-577.

CERCASI apprendista bar, Bar Bruno, [illegible] 12. B7569

CERCASI dattilografa seconda categoria praticissima ufficio, buona conoscenza inglese, scrivere cassetta 5338 SPI, Torino. L8150

CERCASI disegnatore elettrotecnico impianti industriali telefonici e segnalamento ferroviario, provata capacità, massimo trentacinquenne. Scrivere cassetta 5300 SPI, Torino. L9024

CERCASI disegnatore possibilmente edile. Specificare età. Scrivere cassetta 2025 SPI, Torino. M6670

CERCASI donna tuttofare giornata e cameriera per festivi. Telef. 772-125.

CERCASI falegname perfettamente quindicenne vitto, alloggio. Via Bogino 3.

CERCASI giovane operatore torni automatici, dettagliare capacità. Scrivere cassetta 5040, SPI, Torino. L7769

CERCASI grafista per manovra gru a [illegible] Luigi Parodi. Scriv. cassetta 6349, SPI, Torino B7907

CERCASI impiegata cassetta, esperienza abitudini direttive, persone, curriculum. Scrivere cassetta 2028 SPI, Torino.

CERCASI pensionato media età lavori magazzino e custodia con [illegible] alloggio. Scrivere cassetta 5346, SPI, Torino.

CERCASI perfetta segretaria tecnica prima categoria corrispondenza possibilmente anche inglese praticissima lavori ufficio, Scrivere cassetta 5338 SPI, Torino.

CERCASI qualificatissime quindicenne apprendista commesse abbigliamento, referenze, presentarsi, Scrivere cassetta 2023 SPI, Torino. M6850

CERCASI quindicenne-sedicenne primo servizio, aiuto cameriera. Tel. 550-920.

CERCASI ragazza aiuto commessa per pasticceria, pratica, referenze. Bacca, via Principe Amedeo 13. L8881

CERCASI ragazza volonterosa tuttofare primo servizio, referenze, Telefonare mattino 578-245. B7899

CERCASI ragazzo quattordicenne bella presenza. Rosticceria piazza Castello 117. Presentarsi ore 12-20. L.9182

CERCASI rettificatori prima categoria interni esterni. Presentarsi Industria Cromi, via Veronese 765, [illegible]

CERCASI stampatore fotografia a colore, lavoro continuativo, solo se abilissimo. Scrivere cassetta 5286 SPI. Torino.

CERCASI stiratrice finitissima bianco, praticissima camicie. Presentarsi, corso Palermo 37. 6055

CERCASI tuttofare fissa per [illegible] collinare. Telefonare 910-202. L.8689

CERCASI verniciatore a spruzzo anche ore libere. Scrivere cassetta 6216, SPI, Torino. B7831

CERCHIAMO per assunzione immediata alcune giovani operaie, per lavoro stabile e ben retribuito. Indirizzare offerte con indicazione del cognome, nome, data di nascita ed indirizzo, a: Usines Métallurgiques de Valbotte (Svizzera), Bureau du Personnel. 6092

Amen
casa fondata nel 1875
Camicia uomo
Stella Oro
L. 4.500
[illegible], Torino, via XX Settembre 11

CERCO [illegible] tuttofare. Telef. [illegible]

CERCO pantalonista o apprendista sarto uomo, Viale, via Bellezia 7, Torino.

CERCO ragazza servizio tuttofare. Telefonare 50-706. M7363

CERCO signorina buona famiglia, istruita per bimbi anni 4 e 2. Scrivere cassetta 2025 SPI, Torino. M6856

DANIELI assumerebbero [illegible] giornata 25-35enne referenziatissima governo bambino e casa zona San Donato. Scrivere cassetta 6356, SPI, Torino. F4147

CONIUGI 35-40 anni, marito autista dilettico, moglie tuttofare, referenziati per villa cervasni Scrivere cassetta 5385 SPI, Torino. L8820

CORRISPONDENTE tecnico commerciale perfetto tedesco inglese francese esperto esportazione importazione cerca società ipiale organizzatore ramo. Scrivere con precisi ragguagli. Scrivere cassetta 6185, SPI, Torino. B7622

DIPLOMATA giovane sportiva cercasi per bimbo 10 anni, disposta trasferirsi mare estate. Esigesi assoluta moralità., referenze controllabili, altezzinse famiglia. Eventuale concessione libertà insegnamento mattino durante periodo scuole. Scrivere cassetta 5335, SPI, Torino.

DISEGNATORE esperto nel disegno macchine utensili cercasi per importante stabilimento meccanico, indicare età, posti occupati. Scriv. cassetta 5318 SPI Torino.

DISEGNATORE meccanico esperto cercasi importante stabilimento mobili metallici cassaforti. Scrivere dettagliando cassetta 2086, SPI, Torino. M7000

DITTA seria cerca stampisti 25-40 anni specializzati lamiera, esigonsi referenze. Scrivere cassetta 6236, SPI, Torino.

DOMESTICA tuttofare cercasi per piccola famiglia, disposta trasferirsi mare periodo estivo. Stipendio massimo. Assoluta moralità, referenze controllabili. Scrivere cassetta 5335, SPI, Torino. L8193

DOMESTICA tuttofare 30-35enne seria, attiva, volonterosa, referenziata, assume famiglia signorile, Trattamento ottimo, escluse uscite serali. Carmagnola G. corso Paschiera 7. Telefonare 583-157.

ELETTRICISTA posatore montatore linee elettriche ricchissima società imprese elettricità per Africa Occidentale inglese cerca assumersi responsabilità esecuzione montaggi ed controllo mano d'opera africana. Soggiorno 24 mesi ed ferie pagate quattro mesi; mezzo trasporto, alloggio, gratuiti; assegni familiari. Scrivere inglese oppure francese. Curriculum a Casella 47-D, SPI, Milano. 6051

ELETTRICISTI veramente pratici impianti interni cercasi. Rivolgersi Bazzeo Soldano, Savigliano (Cuneo).

FAMIGLIA [illegible] provvista domestica cerca altra giovane bambini. Telef. 71-061.

FOTOGENICA signorina 20-30enne, distinta signorile presenza cerca laboratorio chimico per film tecnico-scientifico (non pubblicitario). Scrivere cassetta 5357, SPI, Torino. L8810

IMPIEGATE industria mobili metallici cerca per ufficio Torino impiegato seconda categoria predisttore alle vendite. Età [illegible] anni. Richiedesi elemento dinamico, colto, predisposizione contatto clientela. Precisare titolo studio, se possesso automezzo, ed ogni elemento di valutazione, assicurasi massima riservatezza. Scrivere cassetta 5211 SPI, Torino. L8700

IMPORTANTE industria radioelettrica cerca giovane elemento preferibilmente diplomato per proprio ufficio normalizzazione. Esigesi buona predisposizione al disegno ed ottima calligrafia tecnica. Indicare referenze e pretese. Scrivere cassetta 1161, SPI, [illegible]. 93

IMPORTANTE società assume per filiale Torino tecnico progettista millesperte veramente provetto impianti idrotermosanitari. Scriv. cassetta 2097, SPI. Torino.

IMPORTANTE società Torino cerca veloce stenodattilografa, brava aiuto ufficio, nubile, 20-30enne. Stipendio III categoria A Industria. Scrivere dettagliando cassetta 1163, SPI, Torino. 5931

MECCANICO conoscenza perfetta Diesel auto, 25-35 anni conoscenza inglese ricercasi da importante società per territorio britannico, Africa nera, preferiscesi meccanico marina. Curriculum. Scrivere cassetta 45-B, SPI, Milano. 6050

MEDIA industria cerca disegnatore meccanico 2ª, età, posti occupati. Scrivere cassetta 6145 SPI, [illegible]. 80010

MOLLATORI cercansi. Gemetto, via Gubbio 65. B7873

PERITO provetto capitale direzione laboratorio urge. Scrivere cassetta [illegible], SPI, Torino. B9234

PERITI industriali meccanici ottimi disegnatori liberi da vincoli militari ricerca la Soc. per Azioni Industria Articoli Gomma di Cirié. Scrivere direttamente: inutile telefonare o presentarsi personalmente. F3976

PERITO industriale cercasi per impiego tecnico sviluppo. Scrivere cassetta 2100, SPI, Torino. M7246

PICCOLA famiglia cerca ragazza aiuto casa, fissa, anche primo servizio. Telefonare 591-954. B7663

PICCOLA famiglia cerca tuttofare fissa 35-50enne referenziata (ottimo stipendio). Scrivere cassetta 6345, SPI, Torino.

PROCACCIATORI affari preferibilmente pensionati ambosessi facile lavoro cercansi. Scriv. cassetta 1148 SPI, Torino.

RAGAZZO 14enne bicicletta propria commissioni. Esigesi massima serietà referenze. Scrivere cassetta 5342, SPI, Torino. L9220

RAGAZZO 14-15enne e cameriera cerca Albergo Villeggianti, Bardonecchia.

RAGIONIERA ragioniera cercasi per officina impiego sicuro non primo impiego. Telefonare 350-153. B9404

SALDATORI provetti [illegible] frequentando gratuitamente corsi diurni e serali presso Istituto S. Secondo. Rilascio qualifica ministeriale. Via S. Secondo 51/5

SCUOLA maglierista. Iscrizioni gratuite. Stampia specializzazione, lavoro assicurato fino corso alle diplomate. Istituto Cernaia, Cernaia 34. 3421

SERIA organizzazione produttiva cerca giovani militesenti, buona cultura, ottima sistemazione per elementi idonei e capaci. Scrivere cassetta 1164, SPI, Torino.

SIGNORA cerca donna anche pensionata per leggeri lavori casalinghi, zona Mollette. Scrivere cassetta 6246, SPI, Torino.

SIGNORINA presenza ottimo disegno, cerca ditta attrezzamenti. Scrivere cassetta 2054, SPI, Torino. M7241

SOLO, alloggetto, cerca donna tuttofare fissa, indipendente, massimo quarantenne, libera subito. Scrivere cassetta 8293, SPI, Torino. [illegible]

STUDIO ingegneria edile assume giovane geometra. Scrivere cassetta 2098 SPI, Torino. M7240

STUDIO professionale legale cerca dattilografa-segretaria, corretta corrispondenza, media età; dettagli, referenze. Scrivere cassetta 3053, SPI, Torino. M6391

TORNITORE aggiustatore I II meccanici. Elettromeccanica Savio, [illegible] Svizzera 70/14 bis. L9176

TUTTOFARE a ore referenziata ottimo trattamento cercasi. Telef. 537-324.

TUTTOFARE assume fissa, giornata. Referenze [illegible]. Presentarsi: Gillio, Passalacqua 6. 2510

URGE ominossi calzature, [illegible] in [illegible]. Referenze. [illegible] San Mauro 50. 05671

VILLA collina cerca domestica ottimo trattamento. Scrivere cassetta 6214, SPI, Torino. B7813

13 DOMANDE IMPIEGO prime 10 par. L. 20 cad., successe, L. 30

ABILISSIMA cameriera tuttofare fissa giovanetta, referenziata, offresi. Siva Pietro Micca 12. Tel. 13.906. 5281

ABILISSIMA manicure massaggiatrice bella persona offresi. Scrivere cassetta 3164, SPI, Torino. M7270

AGGIUSTATORE 2ª [illegible] referenziato, offresi. Scriv. [illegible] 2084, SPI, Torino.

ANZIANA rimarchitrice cerca offresi negozi e privati o lavoro in casa. Telefonare 656-114. M7056

AGGIUSTATORE 57enne pensionato offresi anche tarda giornata oppure magazziniere. Scriv. cassetta 6171, SPI, Torino.

AIUTO barista 19enne offresi, referenze. Scrivere cassetta 9301, SPI, Torino.

ANCHE mezza giornata offresi signorina pratica tenuta libri paga, contributi, vari incroci ufficio, Telefonare 590-388.

APPRENDISTA calzolaio abile sellicente, fresatore e rifinitore scarpe uomo donna offresi. Telefonare 763-415, Moro, ore 19-21. G8563

ASSISTENTE 35enne pratico cantiere, gallerie, strade, ponti, offresi seria impresa. Scriv. cassetta 2110, SPI, Torino.

AUTISTA cameriere pratico cucina pasticceria, libero subito, offresi famiglia privata o altro. Scrivere Farinelli, Reggiani 3, Torino. L8803

AUTISTA giovane 2º scoppio Diesel offresi qualsiasi lavoro. Telefon. 48-679.

AUTISTA provetto meccanico tutte patenti passaporto esperto città. Tel. 752-010

AUTISTA referenziatissimo tutte patenti piemontese fiducia per miglioramento offresi. Telefonare 341-071. B7903

AUTISTA tutte patenti, lunga pratica, ottime referenze, offresi. Tel. 763-728.

AUTISTA 2º scoppio Diesel, esperienza abilissimo pratichissimo Torino Piemonte, fiducia, referenze massime. Telefonare 272-818 ore pasti. B0364

AUTISTA 3º grado benzina Diesel praticissimo. Scrivere cassetta 2085, SPI, Torino. M7307

AUTISTA 29enne patente 2ª 3ª, passaporto, offresi ovunque. Ferro, Tunisi 95.

AUTISTA 29enne, 2º scoppio Diesel, passaporto, offresi industria privato custode fattorino, Telefonare 384-856, pasti.

BARISTA cameriere 25enne presenza, conoscenza tedesco francese. Scrivere cassetta 9306, SPI, Torino, G3697

CAPO officina carpenteria, calderetta, fabbrile meccanica generale giovane dinamico pratichissimo organizzazione officina clienti approvvigionamenti offresi media industria eventuale contratto. Scrivere cassetta 6251, SPI, Torino.

CAPO officina giovane energico capacità direzione organizzazione costruzione montaggio carpenteria calderetta meccanica generale offresi libero subito. Scrivere cassetta 6168, 2PI, Torino. B7837

CAPO reparto 32enne esperto sfrecciatura stampi specializzato invenzioni meccaniche in serie conoscenza perfetta delle macchine utensili tempi e cicli di lavoro offresi. Scrivere cassetta 8370, SPI, Torino. F3926

CAPOFFICINA eccezionale esperienza, energico, esperto riorganizzatore occupe rebbesi. Referenze primissime. [illegible] Scrivere cassetta 5297, SPI, Torino.

CENTRALINISTA praticante offresi anche gratuitamente. Scrivere cassetta 6168, SPI, Torino. B7643

CERCASI impiego decorazione cerniciatore mobili. Telefonare 720-553. B7849

CINQUANTACINQUENNE offresi per portineria, miti pretese. Referenze. Scrivere cassetta [illegible] SPI, Torino. 50341

CINQUANTENNE giovanile pratico verniciatura spruzzo pennello, lucidatura marmi mascellina macchinista su legno offresi qualsiasi lavoro anche mezza giornata o saltuariamente. Telef. 290-875.

COMMESSA bella presenza pratica commestibile o panetteria, occuperebbesi ambito. Scrivere cassetta 2094 SPI, Torino.

COMPUTISTA commerciale pratica lavori ufficio, referenze, offresi. Tel. 250-282.

COMPUTISTA commerciale stenodattilografa complementi 17enne, offresi primo impiego anche commessa. Telefonare 272-674. M7134

CONIUGI offronsi portineria possibilmente casa nuova. Pugliese, telef. 45-136 ore 16-20. M7175

CONIUGI quarantenni cercano portineria. Telefonare 284-212. L8339

CUOCO toscano, alta scuola cucina francese pasticceria, referenze grandi famiglie offresi. Mazzoni, via Cristallina 14, Roma. F3970

CONIUGI soli offronsi portineria grande casa o cantina officina e servizio vario. Telefonare 270-726. B7773

CONIUGI 46enni cercano portineria. Telefonare 284-212. L8339

CONTABILE, ragioniere, cassiere cooperativa finanze, dattilografia offresi. Telefonare 272-639 (12-13). B7787

DECORATORE 28enne libero, offresi subito, ottime referenze. Rivolgersi via S. Agostino 4, Leonardi. M7387

DISEGNATORE dattilocompilometer offresi. Telefonare 777-036 dalle 10 alle 15.

GIOVANNOVENNE offresi saldatore elettrico. Telefonare 890-397. [illegible]

GIOVANNOVENNE, robusto, presenza, esonia militare offresi mensovali, fattorino unito garage, mili pretese. Telefonare [illegible]. L8234

GIOVANNOVENNE diplomatisimo computerista volonterosa pratica lavori ufficio occuperebbesi. Telefonare 588-787.

DISEGNATORE edile capace sviluppo progetti, lucidi, eventualmente periodo prova, libero subito. Scrivere cassetta 5374, SPI, Torino. F4267

DISEGNATORE meccanico, provetto particolareria complessivista, impiegherebbesi ditta seria. Referenze. Telefonare ore antimeridiane 760-559. F4000

DISEGNATORE per cliché, prospettivista meccanico abilissimo, caratteri, bozzetti ritocchi, impiegherebbesi stabilmente. Scrivere cassetta 2056, SPI, Torino. M6992

ELETTRICISTA impianti e manutenzione industriali e montacarichi offresi. Telefonare 251-174 ore 10-13-19. B9363

ENGLISH French are both spoken and written pretty well by an Italian Waiter of fourtytimes who is looking for whatever employment or job these languages are requesta. References on demand. Scrivere cassetta 9305, SPI, Torino.

ESPERTA tenuta libri paga, contributi, contabilità, lavori vari ufficio. Telefonare 684-939. F4207

EX carabiniere sposato con figlio cerca portineria (villa o stabile). Scrivere cassetta 6181, SPI, Torino, B9198

EX ispettore, referenze, impiegherebbesi posto responsabilità, [illegible] pretese. Scrivere cassetta 6215, SPI, Torino, B7817

FABBRO aggiustatore 23enne militare esente. Scrivere cassetta 2081, SPI, Torino

FATTORINO qualsiasi qualunque lavoro anche mezza giornata. Rogna, Corte d'Appello 7. B9402

FOTOGRAFO esperto accetterebbesi ore serali lavori laboratorio. Scrivere cassetta 2111, SPI, Torino. M7463

FRESATORE attrezzista provenienza Svizzera offresi. Telefonare 84-765. L8887

GEOMETRA esperientissimo 28enne pratico costruzioni, [illegible] lavori, disposto trasferirsi, offresi. Scrivere cassetta 5254 SPI, Torino. L8775

GEOMETRA, pratica decennale tecnico-commerciale o lavori vari ufficio, contabilità, conoscenza [illegible] ecc. Telefonare 883-627. B9340

GIOVANE pittrice figurinista occuperebbesi presso studio o casa di moda. Telefonare 384-973. B9248

GIOVANE signora 35enne, madre, impiegata signorina, bisognosa, impiegherebbesi adeguatamente. Scrivere cassetta 6165, SPI, Torino. B7639

GIOVANE 19enne terza sez. elettromeccanico corrispondenza, referenze. Scrivere cassetta 9301, SPI, Torino. G3643

GIOVANE 27enne 2º anno 2ª lingua corso qualsiasi impiego. Telef. [illegible] ore bel. 46-863. B7665

GUARDIANO autorimessa pratico lavaggio offresi garage. Telefonare 693-563.

INGEGNERE 40enne tecnico analisi tempi, diagrammi, offresi. Scrivere cassetta 5326, SPI, Torino. L8955

MAESTRA 37enne, già assistente da signorina, ritornerebbe impiego, insegnamento, presso scuola privata religiosa. Scrivere cassetta 6164, SPI, Torino.

MACAZZINIERE b tuttofare offresi. Telefonare 47-208. B9134

MARESCIALLO carabinieri quarantacinquenne, piemontese, occuperebbesi lavoro decoroso fiducia. Telefonare 294-077 ore 10-11. M7833

OFFRESI diplomato capotecnico d'officina esperto in matrici e disegno meccanico serla ditta. Scrivere cassetta 5129, SPI, Torino. [illegible]

(Continua a pag. 12)

Ha doppio sapore... perchè unisce il più ricco estratto di carne ad abbondante glutammato.

Ha doppio profumo... perchè concentra il meglio delle più variate verdure.

Ha doppia sostanza... perchè vi dà insieme proteine animali e proteine vegetali.

STAR

il doppio brodo

CONTINUA LA RACCOLTA PUNTI! SEMPRE NUOVI PREMI!

SPINTA - 115

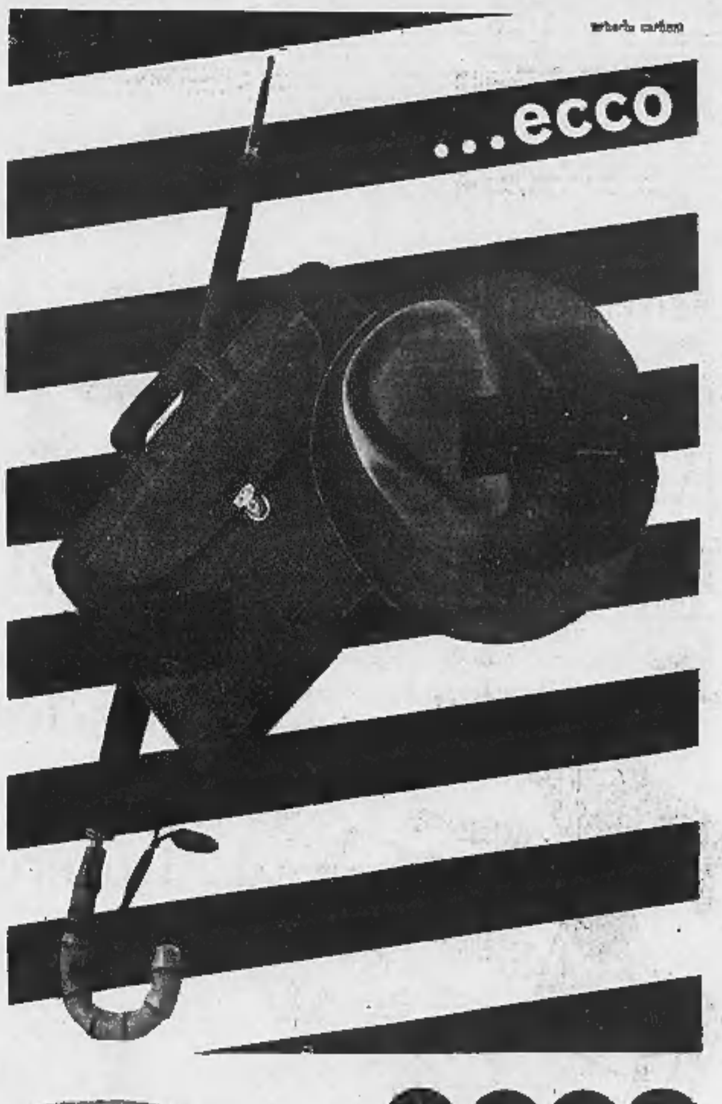

...ecco

Anche l'uomo d'affari può prepararsi una bevanda calda senza perdere tempo.

Come il caffè, tè o cacao ...ecco offre una piacevole e sana bevanda.

Un cucchiaino di ...ecco nella tazza, acqua o latte caldi ed ...ecco è fatto.

solubile nella tazza all'istante

FOLONARI

IL VOSTRO VINO QUOTIDIANO

garantito dal prestigio e dall'esperienza di una Casa ultracentenaria

FOLONARI

di qualità, di maturazione e di giusta gradazione alcoolica sempre costanti

FOLONARI

gradevole a tutti, ottimo ed accompagnare le diverse vivande

FOLONARI

tonifica, non provoca acidità, non appesantisce

FOLONARI

venduto soltanto in bottiglie e rendere da un litro esatto a prezzo fissato dalla Casa

FOLONARI

IL VOSTRO VINO QUOTIDIANO

FOLONARI
BRESCIA
CASA VINICOLA FONDATA NEL 1825

DEPOSITARI
Fratelli CAROSCI - Torino
Corso Dante 40 - Tel. 690-690

PUBBLICITA' ECONOMICA
(Via S. Teresa N. 7)

13 **DOMANDE IMPIEGO** prime 10 par. L. 20 cad., success. L. 30

(Continua da pag. 11)

MASSAGGIATRICE francese, viso, corpo, offresi. Telefonare 41-158, Vittorio 70, pomeriggio. M7351

OCCUPEREBBESI ore libera dalle 19 elettricista specializzato manutenzione. Impianti in genere. Telefonare 772-440.

OFFRESI commessa ventenne presenta anche mezza giornata. Tel. 760-518.

OFFRESI diplomato elettrotecnico esperto bobinatore seria ditta. Scrivere cassetta 6190, SPI, Torino. B9180

OFFRESI magazziniere materiale o imballatore macchinario. Scrivere cassetta 6211, SPI, Torino. B7781

OFFRESI ragazza sedicenne commessa qualsiasi genere. Telefonare 31-143.

ORCHESTRALE 4 strumenti cantante poliglotta impegnasi ovunque. Ottavio Barbieri, Marconi 27, Torino. M6991

OROLOGIAIO 20enne offresi subito. Scrivere cassetta 5332, SPI, Torino.

PANETTIERE [illegible] grissiniere disposto trasferirsi. Scrivere cassetta 6387, SPI, Torino. G3579

PANETTIERE 21enne esperto offresi mitanese. Telefonare 80-380. B7789

PENSIONATO esperto ufficio dattilocontabilmeccanografia provvisto energico attivo offresi impiego, sorveglianza, maneggio denaro. Telefonare 581-461. M7405

PENSIONATO, semiautomunito, volenteroso ovunque anche estero. Scrivere cassetta 5214, SPI, Torino. L8449

PENSIONATO 60enne cattolica 3ª lingua nella cerca occupazione anche mezza giornata. Scrivere cassetta 5330, SPI, Torino. L9174

PENSIONATO 63enne sano robusto attivo provvisto patente auto offresi magazziniere custode guardiano anche notturno, miti pretese. Scriv. cassetta 6210, SPI, Torino

PRATICISSIMA prima nota, lavori contabilità e scritturazioni a macchina offresi. Scrivere cassetta 6377, SPI, Torino.

PRATICISSIMO 20enne motorista auto e moto libero subito offresi. Via Cibrario 30, Fassi Antonio. L9192

PRATICO tenuta libri paga scopo miglioramento offresi. Telefono 670-168. F4217

QUARANTENNE infermiera occuperebbesi assistenza diurna, notturna. Tel. 271-939.

QUARANTOTTENNE ex-commerciante offresi subito magazziniere custode fattorino, qualsiasi lavoro. Telef. 389-630.

QUARANTOTTENNE offresi, patente, magazziniere, sorvegliante, posto fiducia cauzionando, massime referenze. Tel. 296-066

QUARANTOTTENNE offresi istitutore o qualsiasi lavoro anche solo pomeriggio o a domicilio. Telefonare 672-756.

QUATTORDICENNE camperebbesi apprendista meccanico o elettricista, esclusa bicicletta. Telefonare 686-787. M7260

RAGAZZA 18enne offresi commessa qualsiasi genere. Telefonare 31-143.

RAGIONIERA, praticissima contabilità, esperienza studio commerciale, sceglierebbe miglioramento offresi. Telefonare ore pasti 371-398. M7236

RAGIONIERA 32enne, pratica contabilità, referenze, impiegherebbesi seria azienda. Telefonare 272-170. L9014

RAGIONIERE già dirigente amministrativa offresi adeguatamente compenso. Pizzuti, Statuto 14. M7189

RAGIONIERE 24enne, operatore meccanografico, paghe, contabilità, referenze, offresi. Telefonare 390-000. F4196

RESIDENTE Torino 4 anni, 43enne modenese lungo servizio, presenza, referenziata, moralità, offresi albergo riviera, cameriera piani, stipendio massimo. Scrivere cassetta 2083, SPI, Torino. M7289

SALDATORE autogeno elettrico patente auto 2° scoppio Diesel [illegible]. Telefonare 683-343. D7819

SALDATORE elettrico, volentieroso cerca lavoro offresi ovunque anche estero. Scrivere cassetta 6326, SPI, Torino.

SIGNORINA bella presenza impiegherebbesi commessa qualsiasi genere. Telefonare 882-285. F4002

SIGNORINA conoscenza inglese francese tedesco impiegherebbesi presso agenzia viaggi oppure uffici alberghi. Salsero, Serravalle Stradale 5, Pinerolo. M7268

SIGNORINA disponibile ore mattino offresi qualsiasi occupazione meno lavori pesanti, zona piazza Statuto. Scrivere cassetta 6325, SPI, Torino. B9303

SIGNORINA occuperebbesi ore pomeridiane presso dentisti o medici. Scrivere cassetta 6235, SPI, Torino. B9390

SOLA presenza simpatica cerca sistemazione. Scrivere cassetta 6179, SPI, Torino.

STENODATTILOGRAFA ventiduenne velocissima, ginnasio superiore pratica ufficio, offresi. Tel. 660-230.

TIPOGRAFO compositore, ottime referenze, offresi. Telef. 389-826 ore 10-12 15-18

TORNITORE 28enne 2ª categoria cerca posto qualsiasi. Scrivere cassetta 6209, SPI, Torino. B7755

TRENTADUENNE perfetto italiano, tedesco, inglese, conoscenza francese, lingue africane, offresi. Scrivere SPI, Bolzano, cassetta 72 C. 9040

TRENTASEIENNE fuochista 2° grado prima meccanica lunga esperienza. Scrivere cassetta 6196, SPI, Torino. B9228

TRENTENNE, capo piccola officina aggiustatore stampista, offresi anche fuori Torino. Scriv. cassetta 9292, SPI, Torino.

TRENTENNE diplomato, perito industriale, lunga pratica ufficio acquisti, tecnico commerciale, occuperebbesi presso seria ditta. Referenze controllabili. Scrivere cassetta 5284, SPI, Torino. L8519

TRENTENNE media cultura passaporto tutte palesti, disposto viaggiare, accetterebbe mansioni fiducia. [illegible] cassetta 2057, SPI, Torino. M6996

TUTTOFARE abile referenziato offresi mezza giornata, ora. Telefonare pomeriggio 42-223. B9442

VENTENNE impiegherebbesi stenodattilografia e contabilmeccan. Scrivere [illegible] cassetta 5316, SPI, Torino. L8853

VENTINOVENNE volonteroso cerca occupazione cauzionando. Telefonare 208-843.

VENTIQUATTRENNE, pratica ufficio rappresentanze, desidererebbe migliorare offresi. Scrivere cassetta 2067, SPI, Torino.

VENTITREENNE diplomato esente militare impiegato magazziniere offresi. Telefonare 763-182. B7545

VENTITREENNE esente militare pratico lavori ufficio magazzino dattilografia impiegherebbesi ovunque. Telefon. 774-774 ore 8-10. L8895

15 PIAZZISTI, RAPPR. L. 70 p.p.

CERCANSI agenti vendita olio oliva saponi esclusivamente clientela privata. Biondi, Oneglia. F4024

CERCANSI rappresentanti introdotti ramo accessori cicli, moto, muniti automezzo, zone Torino, Cuneo, Asti, Liguria. Scrivere Pubblitam, casella 542, Novara. 6030

CERCANSI rappresentanti per vendita macchina politrice orologi. Villa, Fiera di Milano, Padiglione Invenzioni.

CERCANSI seri prontamente introdotti vendita domicilio collocamento articoli casalinghi pregiati. Referenziare, Scrivere cassetta 6234, SPI, Torino. B9390

CERCANSI viaggiatori tutte provincie facile vendita nuovo pulitore brevettato per cilindri macchine modellatrici per panificazione. Altissime provvigioni. Scrivere a Votang s. Pagliano 14, Casale Monferrato (Alessandria). M7371

CERCANSI viaggiatori vendita tende protezione in plastica, grande novità. Orazio Petrosillo & Figlio, Monopoli (Bari).

FABBRICA tavoli per televisori cerca rappresentanti tutta Italia, introdotti ramo. Scrivere con referenze a cassella 5325 SPI, Torino. L8541

GIOVANE 26enne colto patente auto ottime referenze viaggiatore) con vasto campionario tessuti uomo. Telef. 761-530.

HAITI Colle Corporation cerca piazzista introdotto ramo, caffè, bar. Via Bava 35 telefono 81-238. G30-96

IMPORTANTE calzificio lombardo cerca rappresentanti introdotti dettaglio per le provincie di Cuneo, Alessandria, Asti. Saranno presi in considerazione solo elementi residenti in luogo. Dettagliare referenze e introduzione. Scrivere casella 123 S. SPI, Milano.

IMPORTANTE casa editrice cerca propagandisti Piemonte forti sconti elementari novità assolute, altissima provvigione. Scrivere cassetta 5229, SPI, Torino.

IMPORTANTE stabilimento Piemonte cerca abile disegnatore macchine elettriche industriali. Inviare offerta con referenze, preferso il curriculum. Scrivere casella 41-D, SPI, Milano. 5856

INDUSTRIA importanza nazionale cerca piazzisti introdottissimi Torino vendita dadi, automezzo 50.000 mensili oltre ottima provvigione Dettagliare capacità. Inutile presentarsi senza ottimi requisiti. Scrivere cassetta 2012, SPI, Torino.

MEDICINALI, propagandista introdottissimo medici, farmacie Liguria assumerebbesi [illegible] rappresentanza. Cassetta 14832 SPI, [illegible]. 6965

MAGLIERIE Bsi esterne affidansi concessioni esclusive vendita privilege Liguria, Piemonte. Offerte prim'ordine al rappresentante di zona: Carin Umberto Napoletano, Granello 3, Genova. 5966

NOVARA: grande [illegible] pubblicitaria per propria Agenzia provinciale cerca agente-produttore 30-45enne, potenza auto, ottima presenza, dinamico, vasto conoscenze ogni industria. Curriculum riservato a cassetta 1166 SPI, Torino.

PIEMONTE, Liguria, Lombardia, azienda industria confezioni cerca introdotto abile rappresentante munito mezzi proprio. Referenze « Pulcar », Pulito & Castelli, Martina Franca (Taranto). 5443

PRIMARIA industria del legno in Piemonte assume viaggiatori per collocamento articoli speciali sua esclusiva produzione. Scriv. cassetta 6213, SPI, Torino

PROCACCIATORI affari preferibilmente pensionati ambosessi facile lavoro cercasi. Scrir, cassetta 1143, SPI, Torino.

PRIMARIA industria estratto malto e condimenti [illegible] cerca attivo agente seriamente introdotto panifici città e provincia. Scrivere casella 148 V, SPI, Milano. 6052

PROPAGANDISTA venditore cercasi da concessionario specialità farmaceutiche per Torino provincia ed Asti. Richiesta introduzione, specificare curriculum. Scrivere cassetta 6196, SPI, Torino. B9163

SOCIETA' assume introdottissimi presso autorappresentatori autorimesse TO, AT, CN, vendita carburanti. Stipendio, provvigioni, spese, autovettura. Esige serietà referenze, bella presenza, effettiva introduzione, patente auto. Inutile scrivere senza requisiti richiesti. Assicurasi massima riservatezza. Scrivere cassetta 3061, SPI, Torino. M7018

TORREFAZIONE cerca persone introdotte per Torino e provincia. Indicare: pasti occupati, referenze, Scrir, cassetta 5331 SPI, Torino. L9050

RAFFINERIA produzione, reclamizzata assumerebbe collaboratore motorizzato per Torino comprovante introduzione garages e trasportatori, conosca spese e provvigioni. Scrivere cassetta 6339, SPI, Torino. L8212

VECCHIA industria dadi e preparati per brodi assume rappresentante commercio mandato autonomo provincia Genova e rappresentante introdotto comunità Piemontese. Scrivere SPI, cassetta 28 V, Genova.

17 SMARRIMENTI L. 70 p.p.

CHI avesse smarrito da circa 3 mesi cagnina rendesela telefon. mattino 778-100

MANCIA consegnando documenti smarriti. Latteo, corso Galileo Ferraris 51.

18 IGIENE e TERAPIA L. 70 p.p.

MASSAGGIATRICE estetica trattamenti completi viso mani pesai domicilio. Telefonare 661-538. B7807

Soltanto in Europa

Soltanto in Europa oltre centomila medici prescrivono l'insuperato principio attivo della Euchessina. La dolce Euchessina purgativa realizza un trattamento tanto efficace quanto innocuo per rieducare le funzioni del corpo. Euchessina si prende la sera: mentre dormite meglio del normale, Euchessina lavora per regolare il Vostro organismo.

Aut. Acta TEMI - 66972

PESCIVENDOLO

nel negozio del pescivendolo non troverete il Cynar

ma in casa sua certamente si

IN TUTTE LE CASE L'APERITIVO
CYNAR
CONTRO IL LOGORIO DELLA VITA MODERNA

MASSAGGIATRICE francese, viso, corpo. Telef. 41-158, corso Vittorio 70, pomeriggio. M7349

19 ANNUNCI VARI L. 70 p.p.

A abbisognanti accertamenti infedeltà, indagini, informazioni, sorveglianze ovunque, ricordiamo « Italpol », Modena Crimina 111, telef. 687-574. 2162

A abili detectives affidate indagini sorveglianze, Mondial, Cavour 5, tel. 521-181.

A ben quotato istituto, diretto ufficiale superiore carabinieri, congedo, specializzato, affidate informazioni tutti rami, investigazioni prematrimoniali, accertamenti, sorveglianze. Assoluta segretezza «Nuova Italia», via Pio V 20, tel. 682-130

A istituto trentennale affidate informazioni private, prematrimoniali, sorveglianze. Pettenati, Carlo Alberto 49-51. [illegible] foro 47-373. 3242

ABBIAMO pronta inesistibili prezzi convenienti. Cedelleria Monteu, corso Vittorio 62. 383

ABITI nuovi sartoria vendiamo dello oggetti compro vendo, Scavino, Salnzzo 19.

ACQUISTO monete medaglie vecchie. Telefonare 48-959. L9148

ACQUISTO scaffali metallici per ricambi Fiat. Scrivere Lucenti, via [illegible]adolfia 39. Torino. B9366

ACQUISTO sedie pieghevoli tavolini occasione, Rattazzi 11, Imariale, telefono 60-801. L8929

ACQUISTO vecchie specchiere cornicette sgraziatissimi mobili cianfrusaglie. Davico, telef. 82-230. B7809

ARMADI LIAMENTI Treves, Monte Bianco 23, cento camere, barocco, rinascimento, novecento fabbricazione propria. Rateazioni. 813

ANTICAMERE [illegible] Impero [illegible] cassette specchiere dorate lacrate, Rappez, corso Racconigi 124 bis

APPROPITTATE! Enorme quantità mobilio ogni specie « anche fine » liquidasi. Erie Arte, Cigna 17. 775

ARGENTERIA antica, brillanti, gioielli valore, compra Rolle, Accademia delle Scienze 2 (piazza Castello). 4471

ARREDATE! Casa del Mobile, Regina Mag, Ballisti: Camere massicce 75.000, tinelli 21.000, grandi armadi 25.000. Facilitazione. 2774

ARTIGIANO vende bellissima [illegible] pranzo Chippendale 300.000; camera letto noce 140.000. Telefonare 779-818. F4006

ARREDITEMI mobili stile, moderni, ufficio, vari. Facilitazioni. Affittansi sedie, tavoli per stiloto pranzi riunioni. Rossi, XX Settembre 74, telef. 46-475.

ATTENZIONE! Matrimoniali [illegible].000, cucine [illegible].000. Lagrange 28 (cortile). Principe Amedeo 11 B. 3319

AVETE oggetti usati? Vendeteli, quadri, tappeti, mobilini, dischi, giradischi, soprammobili, salotti, aspirapolvere, macinadrici, biscotterie, lampadari, antichità, binocoli, porcellane, gioielli. Compro, Telefono 683-683. L8653

BAGNI scaldabagni, accessori, installazione idraulica. Pellico 5, tel. 62-598.

CAMBIO Vespa semiuovo con macchine cucire. Telefonare 48-977. 4108

CAMPAGNA? Troverete ogni sorta mobilio adatto, economico, Via Cigna 17, Ente Asbe. 275

CEDESI testata giornale settimanale indipendente d'informazioni. Telef. 51-173.

CUCCIOLI terrieroncini pastore bellissimi vendo. Telefonare 682-000 ore 8-22.

ELETTRODOMESTICI, lavatrici, frigoriferi, cucine, [illegible], televisori, vendo, cambio, riparo. Rateazioni. Laurella, Re Umberto 11. 15711

ELETTRODOMESTICI, televisione, radio, macchine cucire, Vasto assortimento. Prezzi migliori, Facilitazioni pagamento. Lotti, via Mazzini 41. 3018

FRANCOBOLLI collezione privato acquista. Telefonare 71-578. L8779

FRIGORIFERI Bosch, C.G.E., Crosley Ignis, Federal, Fiat, Frigidaire, General, Ibdes, Kareon, Rex, Siral, ecc. Lavatrici, cucine, lucidatrici, aspirapolveri, modelli Fiera Milano, cambi, rateazioni, serietà. Concessionario Bricco, corso Vittorio 86 (monte [illegible]). 3081

FRIGORIFERI Fiat, Bosch, Marelli, Ignis, Siral, Karson, Crosley, Hotpoint, Zoppas, da 89.000. Rateazioni senza cambiali in banca. Chiarabelli, Giulio Cesare 48. 5959

FRIGORIFERI Rex, supermarket, il frigorifero che conserva di più e molto meglio. Visitate i nuovi Rex Supermarket, sono una sorpresa. Garanzia, assistenza, cambi, vendita Grabaudi, corso Firenze 27, Tel. 24-858. 2508

FRIGORIFERI televisori nuovi, 24 rate senza anticipo. Da Mango, Cavallata 9.

GRATIS avrete pulizia spombro alloggi e cantine, danno in cambio rottami mobili vecchi. Compriamo ogni occasione. Telefonare 284-704. G3623

IMPORTANTE! Per sgombro locali svendiamo soltocosto camere, sale, soggiorni tutti stili. Facilitazioni. F.lli Minotti, corso Vittorio Emanuele 36. 2222

LA comodità in casa con eleganza e risparmio. Mobili Barovero. Arredamenti via Valperga Caluso angolo via Belfiore 43, via Nizza 34. (Facilitazioni).

LIQUIDAZIONE mobili, sale barocco e Rinascimento, studio, stili Impero, via Ormea 34. 663

LUSSUOSA matrimoniale, salotto barocco veneziano vendo. Telefonare mattino 42-944. G3374

LUSSUOSO regalo offre Gioria mobili, via Belfiore 18, tel. 683-757 acquistando mobili per la vostra casa. Pagamento anche rateale. 3038

MACCHINE maglieria noleggio da 2000 mensili. Vendita rate [illegible] mensili. Casseri, San Quintino 4. 354

MOBILI Bianco, piazza Sabotino 1, sale, salotti, camere 4 porte 95.000, cucine 32.000. Specialità soft, mobili letto.

MOBILI « Casabella », vasta esposizione garanzia lunghe rateazioni cambio mobili. Via Garibaldi 4, telef. 521-107.

MOBILI « Casaserena », Vercelli 30, vasto assortimento, 30 rate, cambi, Visitateci. Telefonare 31-105. 1141

MOBILI occasione d nuovi a prezzi convenientissimi mette a disposizione La « Barovero Mobili », via Belfiore 43.

MOBILIFICIO Grap 20 rate, camere da 98.000, tinelli da 45.000. Vasto assortimento. Via Garibaldi 9 (cortile). 605

NUDVISSIMA lavatrice (Riber) vendo oppure cambio con frigorifero. Telefonare 61-029. 6000

OCCASIONE camera letto mobilio grande armadio anche ratealmente. Telefonare 882-348. L8729

OCCASIONE! somier, poltrone nuovissime vendonsi anche separate. Tel. 694-774

PASSEPARTOUT portaritratti montature stampe, Via Cumiana 3, cortile, telefono 858-849. L8767

PIANOFORTI cuoia verticali ritimi modelli tutte le tinte. Capitani, via Riberi, telefono 82-244.

PIANOFORTI Steinway Chiappo garantisce di riconoscibile superiorità, cambi, noli, riparazioni perfette. Piazza Vittorio Veneto 18. Telefonare 21-542. T6120

PIEDI che gonfiano? Troverete sempre che vi allargano a piacimento. Specialità: Serrattice, corso Vittorio Emanuele 9.

SCALE metalliche, moderne, peso piuma, tutte misure. Combi, piazza Vittorio 17.

SPENDERETE meno il vostro denaro, avrete ottimi mobili serventori da Mobili [illegible] Pozzo, Armando Diaz 3 (luogo Pio).

TAILLEURS, soprabiti, giacche sigaun, elegantissimi, 14-19.000, Reggero, Sacchi 54. 455

TAPPEZZERIA carta acquisterete a piccoli quantitativi direttamente alla fabbrica di via Madama Cristina 125, angolo corso Dante. 486

TECNIGRAFO, attrezzatura studio architetto, camera pranzo, camera matrimoniale, vendo occasione. Tel. 883-768.

TELEVISORI, radio, frigoriferi, cucine, lavatrici, elettrodomestici vendo, cambio, riparo. Rateazioni, Laurella, Re Umberto 11. 15711

VENDESI bella camera pranzo e salotto in velluto. Telefonare 240-165. M7165

VENDO camera pranzo, camera letto e studio tutto barocco piemontese. Telefonare 307-333. 62958

VOLTURE, qualsiasi pratica automobilistica, passaporti, abilitazioni, Coppola, corso San Martino 1. 5846

20 AUTOMOBILI L. 70 p.p.

A buone rateazioni: autocarri Bianchi Sforzacco milano, 1100 ELR, Ardea camione, 1900 Grenadier, 1400 A, 1031, multipla, belvedere, Cavalieri, Brescia 18

A tasso bancario prestiti su automezzi liquidazione statisti stradali. «Novitalia», Cermaia 32, telef. 653-072. M7769

ABBIAMO assortimento autovetture occasione. Prenotazioni, cambi, rateazioni. Autosalone, Vinzaglio 5.

ABBIAMO autovetture qualsiasi tipo, nuove, occasioni. Autoagenzia Bodoni, Permute, lunghe rateazioni. Telef. 43-176.

ABBIAMO ratealmente 1100-103, 1100 E, 1400, giardinette [illegible], 1100 [illegible] liare, Topo D camioncini originali 7-10 quintali. Corso Brescia 4. 787

ACQUISTO Ardea recente. Tess. 15023523 Laumann, fermo posta. B7519

ACQUISTO contanti rimorchio ottimo metri 5. Scriv. cassetta 2096, SPI, Torino

ACQUISTO 500-C se vera occasione, ottimo stato. Sonza, Giolitti 10. B9344

ALL'AUTOSALONE Monticone, Ferrara 6, tel. 51-501. 103 nuovi, 103 occasioni, 600 nuove elaborate occasioni. 600 furgone, 102 autocarro. [illegible]

ALL'AUTOSALONE « Tesoro », Roma n. 337 bis, telef. 42-585: Giulietta Sprint, Aurelia B 12, Granturismo 2500, altre fuoristrada, Alfa 1900, 1900 Super, 103, TV Farina, familiare 600, 600 furgone, 1100 E. Cambi, rateazioni. 5860

APPIA nuova, Fiat 600 prezzo, assortimento automobili d'occasione, rateazioni, S. Secondo 33. 6310

APPIA, 103 familiari, 103 normali, 600 belvedere guida destra, Ardea 1952, 1100 E, 500 vetture, belvedere, giardinette, lunghe rateazioni. Autogamma Sicilia, Galliari 11. Telefonare 69-494.

AURELIA B 10, Moretti 750 Algar Le imp nuova e usata, Mercèdi 750 Sport Zagato, vendo o cambio. Mongiuovo 280. Telef. 795-589. 472

AURELIA 2500 lussuriata 1954 come nuova vendo. Telefon. 32-03 Borgaccia.

BERLINA 6-10 comodi acquisto. [illegible] vero Perrone, Ballimore 45, Torino.

AUTONOLEGGI con senza autista 600 nuovo, 500 belvedere. Telefonare 23-758.

AUTONOLEGGIO Moderno: pulmino 600, 103, 1400 servizio anche notturno. Telefonare 276-921. 3990

AUTONOLEGGIO Vanchiglia, macchine nuove, servizio domicilio. Tel. 82-918.

BALILLA 4 marce perfetto vendesi, Telefonare 760-597 dopo le 20. L8968

BEDFORD, Austin, Dodge, Jeep, Ford, G.M.C., Chevrolet, ricambi sempre pronti. Da Lago, corso Vittorio 38 tel. 46-301.

BELLISSIMA 500 A B, furgoncino 500 C, cambio facilito. Telefonare 46-007. 5619

B 20 2500 speciale velocissima, piazza Adriano 5. Telefono 31-110. 179

CAMBIO Vespa 1956 con 600 usata. Telefonare 80-337 pasti. B7811

CAMIONCINO Ballila tre marce in ottimo condizioni vendo. Telef. 683-385.

CAMIONCINO Ballila motore e gruppo nuove necessità, visibile domenica. Collegno, via della Croce 29. L8583

CAMIONCINO Ballila 4 marce rimesso nuovo, privato vende. Telefon. 284-669.

COMPRA contanti, vendo rateando qualsiasi automobile moderna. Capello, Lagrange 17. 212

COPERTONI impermeabili (teloni) in tela canapa, robusta, per autocarri, rimorchi, padiglioni, halli, pergolati, capannoni, tende campeggio, Mussa, corso Francia 196.

FINANZIAMENTI, anticipazioni cessioni, autovetture, autocarri, rimorchi. Donnario Agenzia, corso Re Umberto 8, tel. 42-811.

FINANZIAMENTI rapidi su autoveicoli. Telefonare 43-050. 153

FURGONCINO 500 C vende privato. Telefonare 22-174. B7777

GAS liquido impianti Weber eleganti razionali perfetti esegue Autosalone Pastorino, Trapani 153. Telef. 386-777.

GIARDINETTA ottima 175.000, Topolino 70.000, modernissima 600. Corso Vittorio 117. L9134

GIULIETTA nuovissima, Giulietta recente, 1900 A granluce, Appia 1955, assortimento auto recenti. Capello, Lagrange 17

GOGGOMOBIL di dimostrazione vendesi ultima occasione. Telefonare 51-070.

LANCIA Flaminia, Appia Coupé Farina Spyder Vignale, prenotazioni per prossima consegna Cinquecentenario Lancia Benedetto & C., Archivescovado 2, tel. 41-444

METANIZZATE vostri automezzi presso Lamar, fabbrica apparecchiature. Crescentino 26. Telefonare 30-852. 15141

METANO Agip. Realizzerete economia circa 70%. Carburante di compressione costante, esente da zolfo (non è gas liquefatto) prolunga vita motore. Impianti modernissimi. Centrale rifornimento senza cambio bombole, presso SPEAL, Bottelli 71, telef. 289-938. 3279

PRIVATI vendono a privati belvedere Ardea 5 marce, 103 bellissimo, furgone 7 qli. e camioncino 7 qli., 1100 E. Tel. 767-794.

PRIVATO vende a privato 600 in ottime condizioni. Telefonare 853-885. M7891

PRIVATO vende a privato 1100 E ottimo stato. Telefonare 63-522. B9372

PRIVATO vende Alfa 1900 '52, vera occasione. Telefonare 654-991 (ore pasti).

PRIVATO vende esclusivamente privato Aurelia ottima. Telefonare 386-835.

PRIVATO vende o cambia 824, Chevrolet doppia trazione con Leoncino possibilmente ribaltabile. Nasetto Sergio, Rivarolo, c. Torino 71, telef. 31-79. B6159

PROPRIA 1400 cabriolet perfetta circolante 54.000 km. vendo a privato. Scrivere cassetta 6227 SPI, Torino.

TRADALOG, Scana 4, barriera Milano, ricambi occasione 669, 2 HO, 634, 621, 635. F4265

VENDE 626 ribaltabile perfetto [illegible] giardinetta legno 1100. Telef. 693-033

VENDESI 051 q.li 18; 1100 q.li 7; Augusta q.li 6; motocarro Serium q.li 10; Balilla camioncini 3-4 marce. Telefonare 299-785. G3648

VENDESI 600 nuova. Telef. 36-642.

VENDESI 600 verde chiaro, km. 4600. Telefonare 699-733. M7387

VENDO bellissimo 500 C fine 1954 unico proprietario. Ferrero, Tolmino [illegible].

VENDO 500 C giardinetta mesas nuovo. Telefono. 360-384 ore pasti. F4077 bis

VENDO 600 chiara mesi 6 km. 9000. Reviglio, telefono 93-307. G3582

VENDO 1100 A, 500 C vettura belvedere, 1100 E. Telefonare 765-900. 5048

VENDO 1100 E perfetto, cambio con motomeder. Via Sant'Anselmo 20.

VENDONSI autocarri ex-alleati ribaltabili metano. Telef. 280-297 ore ufficio.

WEBER, concessionaria Fulcra: impianti gas liquido metano, Servizio carburatori. Rifornimenti, assistenza tecnica. Chieti 16, telef. 888-990. 36-18

103 anno 1955 perfetto, Appia carta nocciolo 1955, Alfa 1900 1953, multipla 6 posti, Giulietta, Appia nuove. V. Susa 25.

103 TV spider, TV marzapit, 103 sei mesi, 103 familiare, Alfa 1900, Aurelia B 10, 600, belvedere, Ardea, 1100 furgone. Occasioni vendo, permuto, rateizzo. Galliari 36. 5698

500 C guida destra elaborata, perfettissima, accessori, privato vende. Telefonare 772-560. M7205

600 grigio [illegible] km. 4500 vendesi. Telefonare 768-667 ore serali). B7822

600 mesi 6 vendo privato. Telefonare ore pasti 592-514. [illegible]

600 verde chiaro mesi 6 privato vende 645.000. Telefonare 292-286. L8917

600 8 mesi km. 7000 vendesi. Massena 40, telef. 40-780. G3649

1400 metano 1951 meccanica ottima radio [illegible] 370.000. Massena 40.

21 CICLI MOTO SPORT L. 70 p.p.

AER Macchi motocarro 760 cc. moto 125-150 cc. nuovi modelli lunghe rateazioni, ricambi, riparazioni. Nuova Agenzia Ballirano, corso Vercelli 28. 2045

APPROFITTATE per prenotazione ultimissimi tipi Gilera motoleggera 125, Gilera moto, Gilera motocarri, nuovi prezzi. Concessionario Risico, Brescia 44, telefono 23-619. 450

BETA 175 4 tempi vendo cambio con ciuzzi 500. Vittone, corso Verona 25.

BIANCHI Acquistate moto, velomotori, biciclette Bianchi. Bosco, Della Rocca 19.

BICICLETTE trasporto Rosati brevettate, si costruiscono esclusivamente via S. Pellico 14, eventualmente cedesi attività. Telefonare 61-667. L8731

DUCATI trionfa vincendo Motogiro, classe 100 e 125. Ammirerete nuovo 175 e tutta la produzione. Concessionaria « Motosport », Dinanni 110. 3696

ISOCARRO entrinato con telone vendesi 100.000. Telefonare 527-182. B9438

LAMBRETTA prese, premontaggi, permute, rateazioni, assistenza, ricambi. Organizzazione di vendita: Darin Vico (nuova sede) corso Principe Oddone 1. Telefono 524-293. 997

LAMBRETTA 1957. Prenotate all'Agenzia: Pasquero, Principe Amedeo 11 avrete garanzia, facilitazioni. 4873

LAMBRETTA 1957, prenotazioni, prove, informazioni presso Corvolo, corso S. Maurizio 29, telefono 86-888. 348

MI-VAL G. S. speciale seminuova privato vende. Telefonare 73-657. L9[illegible]

MOSQUITO il microcarro più diffuso nel mondo, di impareggiabile durata, 49 cc. normale o centrifugato. 50 cc. 3 marce a cambio; facilitazioni. Agente Generale, Brescia 44, telef. 23-619. 450

MOTOFURGONCINI Ape nuovi, d'occasione, prove, cambi, facilitazioni pagamento. Corvolo, Giulio Cesare 155. Telefono 25-395. 347

MOSTRA primaverile moto Gilera, presentazione nuovi modelli, prezzi ribassati, prenotazioni informazioni Gimca, Gilera 44, telef. 23-605. 906

M.V. 350 cc. G. Sport [illegible]. Telefonare 770-541. G3647

OCCASIONE privato [illegible] Gilera 175. Telefonare 764-347. B8356

OCCASIONE vendo sidecar tipo Parri nuovo. Telefonare 534-534. B8345

!.. e **W** noi per l'idea di servirci della pittura che ci ha trasformato deliziosamente la casa! E **W** tutti quelli che, come noi, spalancheranno le loro porte alla festa del Ducotone!

Le tinte Ducotone, appositamente studiate dall'architetto Gio Ponti, permettono magnifiche combinazioni illustrate nella *Tabella Guida* e negli esempi dell'opuscolo « Ducotone e la casa ». Ducotone è in vendita ovunque solo in latte originali sigillate.

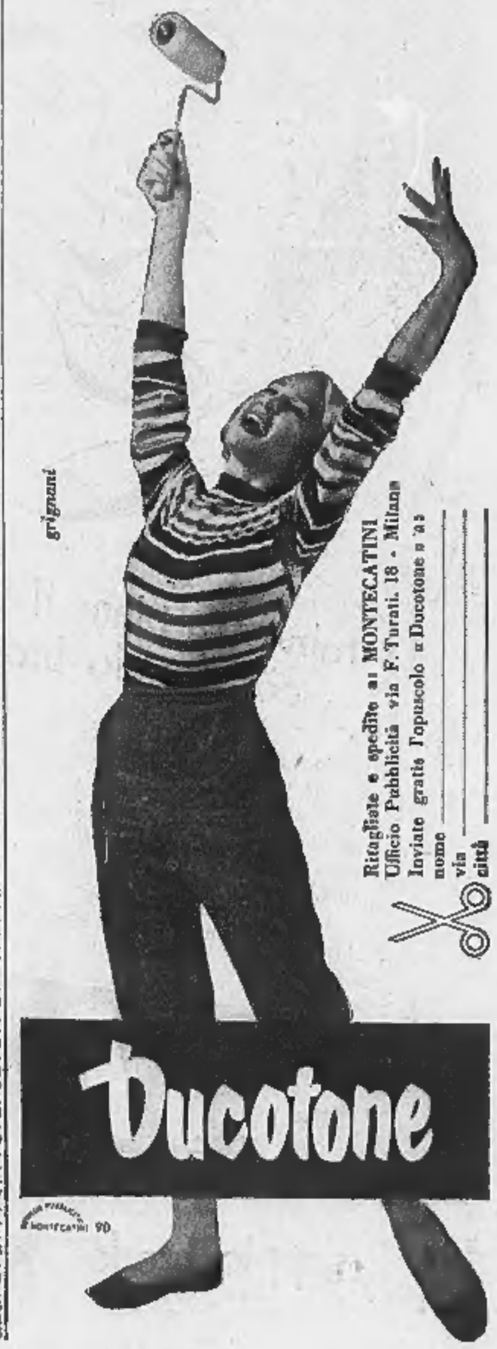

Ritagliate e spedite a: MONTECATINI Ufficio Pubblicità via F. Turati, 18 - Milano
Inviate gratis l'opuscolo « Ducotone e la casa »
nome
via
città